norminha.net.br
Segurança e Saúde Ocupacional
DESDE 2009

Norminha

Revista Semanal a Serviço da Segurança, Saúde e Higiene do Trabalho, Meio Ambiente e outras atividades laborais

ANO 05
Nº 227
10/10/2013
Diretor: WC Maioli
Mte 51/09860-8

Desafios em nanotecnologia serão debatidos por especialistas

X Seminário Internacional terá Pesquisadora da Fundacentro, Arline Arcuri

Por ACS/A.R

Especialistas do Brasil, Espanha, Canadá, Estados Unidos, Itália, México e Alemanha estarão reunidos de 14 a 18 de outubro, com o objetivo de promover debates acerca do tema nanotecnologia, mas especialmente refletir sobre os próximos dez anos de desenvolvimento das nanotecnologias, o futuro da sociedade, meio ambiente e do ambiente de trabalho.

O X Seminário Internacional: Nanotecnologia, Sociedade e Meio Ambiente, irá apresentar os temas clássicos tratados pela Rede de Pesquisa em Nanotecnologia. Sociedade e Meio Ambiente (Renanosoma) ao longo dos 10 anos de atividades, bem como avaliar quais contribuições serão dadas pela Rede nesse processo. Serão abordadas análises inovadoras nas relações entre ciência, tecnologia, sociedade e meio ambiente.

O coordenador do Seminário, Paulo Martins, destaca a importância do evento defendendo três aspectos para a realização do mesmo: será o primeiro evento a consolidar dez anos de trabalho da única rede brasileira de pesquisa multidisciplinar; os temas serão analisados por pesquisadores nacionais e internacionais e por último, os compromissos assumidos para os próximos dez anos de atividade no segmento da nanotecnologia.

Martins observa ainda que durante esta década de atividades, a Renanosoma fez com que o nível cientifico da sociedade brasileira pôde ser incrementada, em especial com a execução do projeto "Engajamento Público em Nanotecnologia", mas que ainda necessita avançar. "Tivemos um grande ganho na ciência da produção, mas necessitamos de mais recursos públicos no campo da nanotecnologia", diz.

Inscrições podem ser realizadas pelo site da Fundacentro - Eventos - Calendário de Eventos. Como taxa de inscrição, os organizadores pedem que seja entregue no primeiro dia do evento a doação de um 1kg de alimento não perecível que será encaminhado a uma instituição beneficente.

O evento será realizado no auditório do Departamento de Engenharia Metalúrgica e de Materiais da POLI/USP, Butantã, São Paulo, localizado na avenida Prof. Mello Moraes, nº 2463, Cidade Universitária - SP. Mais informações. #

Em seminário, Curitiba vai discutir suicídio e trabalho

Fórum paranaense em defesa do meio ambiente do trabalho irá fazer reflexões psicossociais sobre a morte de si no modo de produção capitalista

O Fórum Paranaense em Defesa do Meio Ambiente do Trabalho convida a todos interessados para participarem do Seminário "*Suicídio e trabalho – reflexões psicossociais sobre a morte de si no modo de produção capitalista*", a ser realizado no dia 17 de outubro de 2013, das 14 às 17h30 no Auditório da Procuradoria Regional do Trabalho da 9ª Região, que fica na Avenida Vicente machado, 84, centro de Curitiba (PR).

Os tópicos a serem tratados serão:Suicídio enquanto fenômeno histórico e cultural; o caráter particular do suicídio na sociedade capitalista; o caráter fundante do trabalho na vida humana; o trabalho alienado no modo de produção capitalista; suicídio e trabalho; formas comuns de ideologizar o suicídio (biologismo, psicologismo, sociologismo); e quando o suicídio ocorre no local de trabalho? e por que se previne o suicídio? Relação entre prevenção e promoção.

Os apresentadores serão Netto Berenchtein (Psicólogo, Doutor em Educação e mestre em Psicologia, Pesquisador do Grupo de Pesquisa "Percursos Suicidas: sociedade, cultura, história, trabalho e saúde" (UNIFESP), no qual coordena a Linha de Pesquisa "Suicídio: história, ética e política".); e Mariângela O. Konig (Psicóloga, atua no setor de Saúde do Trabalhador do SINDITEST-PR).

As inscrições devem ser efetuadas pelo prt9.cerimonial@mpt.gov.br

A organização do seminário está por conta de Renée Araujo Machado (Procuradora do Trabalho da PRT9ª Região), Marília Massignan Coppia (Procuradora do Trabalho da PRT9ª Região), Mônica Lima (Enfermeira do Trabalho da PRT9ª Região), Elver Andrade Moronte (Médico do Trabalho da PRT9ª Região) e pela Assesssoria de Relações Públicas e Cerimonial da PRT9ª Região.

#

10 de outubro, celebra-se o Dia Nacional da Segurança e Saúde nas Escolas

Cartilha leva diálogo sobre segurança e saúde às escolas

Em 10 de outubro, celebra-se o Dia Nacional da Segurança e Saúde nas Escolas. A data foi instituída pela Lei Federal nº 12.645, de 16 de maio de 2012. Diante disso, a Fundacentro produziu uma cartilha informativa para estabelecer um diálogo inicial com as escolas, disponível para download, um subsite e um cartaz.

A cartilha, com atividades voltadas para alunos e professores, traz uma reflexão sobre a segurança e saúde dos trabalhadores e sua relação com a escola. "Conforme consta em levantamento apresentado no interior da cartilha, os dados da Previdência são assustadores no que toca ao alto índice de acidentes de trabalho envolvendo jovens", explica o tecnologista da Fundacentro, Jefferson Peixoto, que tem mestrado em educação.

Muitas vezes a solução se limita a elaboração de normas regulamentadoras, que quando descumpridas geram multas às empresas. "Essa realidade precisa ser mudada e ela não pode passar só pelo caminho da punição, precisa também passar pelo caminho da educação", completa o tecnologista.

"Se nossos alunos, futuros trabalhadores passarem pela escola e só descobrirem que podem reivindicar um ambiente de trabalho decente e ajustado às normas quando ingressarem no mercado de trabalho, eles talvez não tenham tempo para fazê-lo, pois, de acordo com as estatísticas oficiais, muitos são ceifados por acidentes antes", avalia Peixoto.

Para o tecnologista, a escola é o espaço para formar os alunos para o exercício da cidadania. "Acredito que não haverá cidadania plena se os futuros trabalhadores não forem preparados desde cedo para reconhecer o trabalho como fonte de vida e não de sofrimento e a organização do trabalho como passível de intervenções, caso ela não ofereça condições mínimas de saúde e segurança. Cidadania também é isso, é asber reivindicar, mas como reivindicar aquilo que não se conhece?", conclui.

#

Alunos de TST e especialização do Senac Rio Preto participam de simulação de emergência

Fotos cedidas por Douglas William Hakini Soares

Alunos dos Cursos de Técnico em Segurança do Trabalho de Especialização de Segurança na Construção Civil do Senac de São José do Rio Preto(SP), realizaram diversas simulações de emergências em pista específica na a DM Treinamentos em Rio Claro (SP).

No último dia 05 de Outubro os alunos dos cursos Técnico em Segurança do Trabalho e de Especialização de Segurança na Construção Civil do Senac de São José do Rio Preto (SP), tiveram treinamento na DM Treinamentos em Rio Claro (SP), onde desenvolveram Simulações de Extinção de Incêndios em Pista de Combate ao Incêndio, incluindo: Módulo Indoor com cinco ambientes (cozinha, escritório, laboratório, asla de painéis elétricos - CCM, Depósito de Produtos Químicos).

O treinamento foi realizado em conjunto com simulação de resgate de vítimas; Extinção de Incêndios em simuladores tipo: reservatório de combustível líquido, tanque de GLP, Caminhão tanque; Simulador para espaço confinado; em espaço confinado a Utilização de Equipamentos; Montagem de sistemas de redução de força; Utilização de maca de resgate; Práticas de resgate em simuladores.

As simulações fazem parte de competências relacionadas aos módulos de Riscos Ocupacionais em Segmentos Específicos e de Gerenciamento de Emergências.

Devidamente uniformizados para a ação, os alunos experimentaram em simulações, situações de atendimento de emergência e combate a incêndio.

Vários equipamentos específicos foram utilizados durante a ação, permitindo aos alunos, durante as simulações, vivências adequadas ao treinamento.

Alunos vivenciaram situações de emergência e de resgate em espaço confinado através de instruções precisas da equipe da DM Treinamentos.

Em sua totalidade, alunos que participaram do treinamento de práticas de emergências combate a incêndio, salvamento em espaço confinado e trabalho em altura na DM Treinamentos em Rio Claro (SP), declararam que as ações foram importantíssimas para o desempenho de suas formações, as quais permitem melhor aperfeiçoamento para o mercado de trabalho. #

Presidente Prudente discute "o impacto da revisão da NR 18 e demais NRs na gestão dos canteiros de obra"

Seminário técnico será realizado hoje (10/10/2013) Auditório do SENAI Paschoal Crepaldi Rua Roberto Mange, 151 em Presidente Prudente (SP).

Com o apoio a regional do Sinduscon de Presidente Prudente (SP), será realizado neste 10 de outubro de 2013, a partir das 10h00 um Seminário técnico para discutir "o impacto da revisão da NR 18 e demais NRs na gestão dos canteiros de obra".

Presidente Prudente (SP) discute as mudanças da NR 18

O evento terá palco o Auditório do SENAI PASCHOAL CREPALDI que fica na Rua Roberto Mange, 151 - Jardim Marupiara.

A abertura do Seminário será às 10h 00 por Claudia Primolan - SINDUSCON-SP, Regional Presidente Prudente (SP).

Logo a seguir será apresentada a palestra "Pré-requisitos na locação e uso correto de equipamentos nas obras" por Reginaldo Martins - Consultor Técnico da Casa do Construtor.

O tema "Gestão da saúde em canteiros de obra" será apresentado por Juarez Correia Barros Júnior - Engenheiro de Segurança e Saúde do Trabalho.

Antes do encerramento será apresentada "Alimentação saudável e ginástica laboral" a ser proferida por Marcos Borba - representante do SENAI.

Como participar?

Informações e Inscrições Gratuitas somente no SINDUSCON - Regional Presidente Prudente - Fone: 18 3222-9801 cprimolan@sindusconsp.com.br ou ainda no TRABALHO E VIDA (11) 3105-4680 vera@trabalhoevida.com.br

Kelly e Mariana, colunistas de Norminha integram equipe de Kalu

Equipe Kalu

***EQUIPE KALU**: Roberto Pistori (cabelereiro e sócio proprietário do Kalu Cabelereiros); Vanessa; **Kelly Cristina Souza Silveira** (Nutricionista e colunista de Norminha); Chiquito (Chiquito Cabelereiro); **Mariana Locatelli Fernandes** (Enfermeira Especialista em Acupuntura e colunista de Norminha); Ana Paula Junqueira (designer de sobrancelhas, depiladora e maquiadora); Selma Pistori (administradora e proprietária do Salão Kalu).*

Kelly Cristina Souza Silveira (Nutricionista) e Mariana Locatelli Fernandes (Enfermeira Especialista em Acupuntura) que toda quinta-feira se revezam em coluna da página 05 das edições de "Norminha" acabam de integrar a nova equipe do KADU, tradicional Salão de diversos atendimentos em Araçatuba (SP).

Em concorrido coquetel na noite do último dia 07 de outubro de 2013, a sociedade araçatubense ganhou uma completa equipe formada por Equipe Kalu com nova parceria da Equipe Chiquito Cabeleireiros.

Agora no mesmo local, o cliente tem plenas condições de cuidar de sua beleza, estética, saúde, alimentação e outros cuidados especiais com refinados e competentes profissionais.

As Equipes Kalu & Chiquito Cabeleireiros estão prestando seus serviços na Rua Bandeirantes,1338, centro de Araçatuba (SP); Fones: (18) 3608-1539; (18) 3622-5470

"O Segredo é a Lei da atração...Os sonhos são como uma bússola, indicando os caminhos que seguiremos e as metas que queremos alcançar. São eles que nos impulsionam, nos fortalecem e nos permitem crescer." (Augusto Cury) é o lema dessa união de profissionais em benefício do bem estar das pessoas.

Nós da direção de "Norminha" desejamos às "nossas Meninas" sucesso absoluto e que a Equipe Kalu & Chiquito tenham pleno êxito em suas atividades.

#

META
ASSESSORIA EM SEGURANÇA E MEDICINA DO TRABALHO
Rua Major Mendonça, 375 – Araçatuba – SP
(18) 2103-3757
SEGURANÇA: PPRA; LTCAT; PPP; PCMAT; APR; PPR; PCA e Outros
SAÚDE: PCMSO; Exame Clínico (ASO); Acuidade Visual Simples; Audiometria; ECG; EEG; Espirometria e outros.
CURSOS: Curso trabalho em altura NR 35; Curso para espaço confinado; Curso NR 10; Curso CIPA; Brigada de incêndio e outros.
Rua Minas Gerais, 668 – Andradina – SP
(18) 3723-6516

SINDALCO
O BRAÇO FORTE DO TRABALHADOR
Araçatuba e Região
Rua Prof.ª Chiquita Fernandes, 09
www.sindalco-ata.org.br (18)3622-2251
Empenhado sempre na busca de melhores condições e bem estar de todos associados.
José Roberto da Cunha
Presidente

Fisioterapia MAESTRO CARDIM
(11) 97444-0902
Reabilitação Esportiva; Fisioterapia Ortopédica; Prevenção de lesão; Pilates Studio; Acupuntura; RPG; Hidroginástica.
Fisioterapeuta Marcelo Kazuaki Simplício - marcelo_ks@hotmail.com
Rua Maestro Cardim, 1259; Paraíso São Paulo/SP
(perto do metrô Paraíso)

GooBrasil
O PORTAL DAS BUSCAS REGIONALIZADAS
Indústrias - Comércios - Produtos - Serviços - Saúde - Alimentação - Lazer
Aqui você encontra o website que tanto procura
www.goobrasil.com.br

ESGALHA
SISTEMAS CONTRA INCÊNDIO
(18) 3301-9320
Venda e Manutenção de: Extintor, Hidrante, Alarme Contra Incêndio, Iluminação de Emergência, detecção e Sprinkler.
Projeto para Bombeiro com Assessoria Técnica Especializada
Cursos de Formação Brigada de Incêndio com Certificado e Apostila
esgalha.sistemas@terra.com.br
esgalha.projetos@terra.com.br
(18) 3301-9322
Av. Prestes Maia, 2.860 – Araçatuba – SP

EQUIPE
NEGÓCIOS IMOBILIÁRIOS
Intermediamos as melhores opções de acordo com suas necessidades
(18) 3622-2281 www.equipeni.com.br
Av. José Ferreira Batista, 3435 Araçatuba - SP

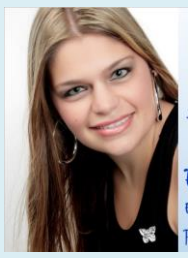

Oficina da Norma

Sistema de Gestão Integrados: Saúde e Segurança Ocupacional, Meio Ambiente e Qualidade

Patrícia Milla Gouvêa
Engenharia Bioquímica e SGI
patrícia.milla@yahoo.com.br

Como elaborar um (POP) Procedimento Operacional Padrão?

Consideradas como o instrumento mais simples do rol das informações técnicas e gerenciais da área da qualidade, o POP -Procedimento Operacional Padrão, também conhecidas como IT – Instruções de Trabalho ou NOP - Norma Operacional Padrão, têm uma importância fundamental dentro de qualquer processo, cujo objetivo básico é garantir, mediante uma padronização, os resultados esperados por cada tarefa executada.

Procedimento Operacional Padrão (POP) (em inglês: Standard Operating Procedure) é um documento organizacional que traduz o planejamento do trabalho a ser executado. É uma descrição detalhada de todas as medidas necessárias para a realização de uma tarefa.

O POP apresenta instruções das sequências das operações e sua frequência de execução, apontando os seguintes elementos:

* O responsável pela execução e listagem dos equipamentos;
* Peças e materiais utilizados na realização da tarefa;
* Descrição dos procedimentos das atividades críticas, de operação e de pontos proibidos de cada tarefa;
* Roteiro de inspeção periódicas dos equipamentos de produção.

Todos esses elementos deverão ser aprovados, assinados, datados e revisados anualmente ou de acordo com a necessidade do processo.

Objetivos do POP

O POP tem como objetivo manter o processo em funcionamento, através da padronização e minimização de ocorrência de desvios na execução da atividade, ou seja, assegura que as ações tomadas para a garantia da qualidade sejam padronizadas.

Como elaborar um POP?

Descrever as tarefas que fazem parte da rotina do trabalho, tomando os seguintes cuidados:

* Não copiar procedimentos de livros ou de outras organizações, pois cada processo possui suas particularidades, devendo esses procedimentos ser adequado ao tipo de processo.
* O executor do processo deve ser parte integrante da elaboração dos procedimentos, pois ele é o conhecedor do processo e sabe de suas características e deficiências.
* O colaborador deve ser treinado para executar a tarefa.
* A aplicabilidade dos procedimentos deve ser monitorada constantemente, para assegurar se estão sendo seguidos de forma correta.
* A linguagem utilizada no POP deve ser simples e objetiva para o entendimento de todos, bem como a sua aplicação.

O que deve conter num POP?

É importante que o Procedimento tenha informações suficientes para que os colaboradores possam utilizá-lo como um guia, assim como, em caso de dúvida saibam onde buscar mais informações ou a quem recorrer. Segue uma lista de itens que um bom procedimento deve conter:

* Nome; Objetivo; Documentos de referências (manuais); Local de aplicação; Siglas (caso houver); Descrição das etapas da tarefa e de seus executores e responsáveis; Fluxograma; Local onde poderá ser encontrado e o nome do responsável pela sua guarda e atualização; Frequência de atualização; Forma que será gerado (eletrônico, papel); Gestor (quem elaborou); Responsável.

O POP é um instrumento destinado a quem executa a tarefa e deve ser simples, completo e objetivo para que possa ser interpretado por todos os colaboradores. Quanto a sua aplicação, representa a base para garantir a padronização de tarefas e assegurar aos usuários um serviço ou produto livre de variações (não conformidades) que poderão interferir na sua qualidade final.

Fonte: Martins, R. (www.blogqualidade.com.br)

Uma ótima semana a todos e até a próxima matéria!

Patrícia Milla Gouvêa

Língua brasileira de sinais será tema de palestra no SINTESP

LIBRAS é reconhecida como a segunda língua oficial do Brasil

Uma palestra sobre a "*Língua Brasileira de Sinais*" (LIBRAS) está programada para o dia ***19 de outubro de 2013***, das 09 às 11h30 na sede do SINTESP (Sindicato dos Técnicos de Segurança do Trabalho no Estado de São Paulo) que fica na Rua 24 de maio, 104, 5º andar, na República – São Paulo (SP).

Libras é a linguagem brasileira de sinais, que de acordo com a Lei 10.436 de 24 de abril de 2002, LIBRAS é reconhecida como a segunda língua oficial do Brasil. Esta lei foi regulamentada pelo decreto 5.626 de 22 de dezembro de 2005.

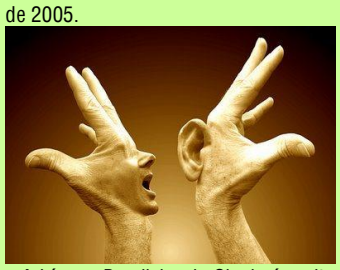

A Língua Brasileira de Sinais é muito utilizada como forma de entendimento entre pessoas surdas, mudas e com problema auditivos.

O ser humano se desenvolve por meio das vivências com o meio, com o outro, perguntando, questionando e é pela comunicação que aprende, organiza seus pensamentos e desenvolve a capacidade de raciocínio.

O SINTESP, convida a todos para participar do evento que irá tratar da importância da linguagem de sinais no mercado de trabalho e na sociedade.

A palestrante será Cassiana Galassi Parejo, que é graduada em administração de empresas, especialista em Libras, pós graduada em Gestão de Pessoas, coordenadora de inclusão e diversidade da empresa Inilibras, intérprete de libras, atua na área de inclusão a 5 anos onde realiza palestras e treinamentos com objetivo de proporcionar a inclusão da pessoa com deficiência no mundo do trabalho.

Como participar?

Os interessados deverão obter melhores informações e providenciar suas inscrições junto ao telefone (11) 3362-1104 e/ou pelo e-mail: eventos@sintesp.org.br Na entrada o participante deverá entregar 02 kg de alimentos não perecíveis que serão doados para entidade s de caridade. #

Londrina terá I Clacipa

Congresso Latino-Americano de Prevenção de Acidentes e Segurança no Trabalho

Tema principal será "Tendências e desafios da segurança e saúde no trabalho"

Congresso Latino-Americano de Prevenção de Acidentes e Segurança no Trabalho
Londrina/Pr
26 de Outubro Clique aqui

O evento será realizado no dia 26 de outubro de 2013 das 08h00 ÀS 18h00 no Centro de Convenções Hotel Sumatra que fica na Rua Senador Souza Naves, 803, centro, Londrina (PR).

Os interessados poderão fazer suas inscrições somente pelo seguinte e-mail comunicacao@abtdpr.com.br ou pelo telefone (43)3037-2632.

Valores especiais para grupos acima de 10 pessoas: R$50,00.

Os palestrantes e os temas a serem abordados são:

LUCINEI DAMÁLIO - Embaixador de Segurança Mundial da Stora Enso que apresentará o Tema: "*Gestão de Segurança no Trabalho com foco em resultados*".

ROGERIO QUARESIMIN - Diretor de Saúde, Meio Ambiente e Segurança da Masisa do Brasil para apresentar o Tema: "*As Normas Técnicas, os Sistemas de Gestão e os Empregados no cenário globalizado*".

PAINEL: "*Educação e Treinamento em Segurança e Saúde do Trabalho – realidade e desafios*".

RODRIGO MEISTER DE ALMEIDA – Perito Judicial, Engenheiro de Segurança do Trabalho e Professor dos cursos de Pós-Graduação na UFPR e FAE.

FLORA ALLAIN CARRASQUEIRA – Psicóloga Especialista em Saúde Mental, Psicopatologia e Psicanálise. Autora de Artigos científicos sobre a temática de saúde mental no trabalho.

RAPHAEL HARDY FIORAVANTI – Coordenador do Núcleo de Educação a Distância do Sistema FIEP e Mestre em Antropologia Social pela UFPR. #

PROFISSIONAIS DE RECURSOS HUMANOS
Receba gratuitamente em seu e-mail corporativo e/ou pessoal edições da Revista Digital Norminha toda quinta-feira e fique por dentro do mundo da SST, Meio Ambiente, e tudo sobre as ações relacionadas ao trabalho.
Basta enviar seu nome completo, sua função e nome de sua cidade/estado para:
contato@norminha.net.br

Cascavel vai sediar Encontro Paranaense de Recursos Humanos

RH NA PRÁTICA

O evento será realizado no dia 17/10/2013, das 08h00 às 18h00 no Anfiteatro da Faculdade Univel – Cascavel (PR).

Idalberto Chiavenato que é um dos autores nacionais mais conhecidos e respeitados na área de Administração de Empresas e Recursos Humanos, irá apresentar o Tema: "*A Importância da Valorização do Capital Humano nas Organizações*".

Maria Teresa Merino - Diretora de RH da Syngenta Brasil irá proferir sobre o Tema: "*A Organização e a Política de Recursos Humanos da Syngenta no Brasil*".

Marianna Freire - Diretora de Recrutamento e Operações de Voluntários dos Jogos Olímpicos e Paralímpicos Rio 2016, será a apresentadora do Tema: "*Engajando Pessoas Através de um Propósito: Rio 2016*".

Silvio Celestino que é considerado uma das maiores Autoridades em gestão de Liderança no Brasil e Exterior, irá encerrar o evento com apresentação doTema: "*Liderança Baseada em Valores*".

As inscrições para grupo só serão realizadas através do telefone (43) 3341-0310 ou pelo e-mail: atendimento@abtdpr.com.br #

IX RECICLE CEMPRE: Práticas efetivas de sustentabilidade nas empresas serão apresentadas no Seminário de Resíduos

As principais soluções e práticas sustentáveis de empresas que integram o Compromisso Empresarial para a Reciclagem - CEMPRE estarão no IX Recicle CEMPRE, seminário sobre reciclagem que faz parte da programação da XV FIMAI, em novembro, em São Paulo Centro de Convenções do Expo Center Norte, Pavilhão Azul.

RESÍDUOS: Um dos momentos do VIII Recicle Cempre realizado em 2012

Por Cristiane Del Gaudio/Sofia Jucon

Experiências bem-sucedidas, resultados efetivos e contribuições praticadas pelo Compromisso Empresarial para a Reciclagem (CEMPRE), serão apresentados por representantes das organizações no IX Recicle CEMPRE. O Seminário de Resíduos acontece nos dias 5 a 7 de novembro, durante a XV FIMAI - Feira Internacional de Meio Ambiente Industrial e Sustentabilidade, em São Paulo (SP), no Centro de Convenções do Expo Center Norte, Pavilhão Azul, reunindo empresários e importantes autoridades no tema, vindos de vários Estados brasileiros.

Os painéis estão organizados para tratar de diversos aspectos que interessam ao empresariado que se dedica para tornar viável a sustentabilidade. AMBEV, Wall Mart, FEMSA, Cooperativa Granja Julieta (SP), Grupo Pão de Açúcar, Cooperativa de Catadores de Mariana (MG), Tetra Pak, HP e Dell são algumas das empresas e entidades que levarão suas iniciativas para o público do IX Recicle CEMPRE. Empresas públicas também terão espaço no painel A Experiência de Prefeituras na Coleta Seletiva, com as presenças de Eduardo Lima de Matos, Secretário de Meio Ambiente de Aracajú (SE); Silvano Silvério, presidente da AMLURB (SP); Marcelo Leal, diretor Técnico da COMLURB (RJ); e de Edilson de Oliveira Gomes, Gestor da PNRS em Alcinópolis (MS). Entre os órgãos governamentais, o Banco Nacional de Desenvolvimento - BNDES e a Fundação Nacional de Saúde - FUNASA também levarão orientações sobre a viabilização e financiamento de projetos.

André Vilhena, diretor do CEMPRE, ressalta que aumenta a cada ano o empenho das empresas para a gestão dos resíduos conforme a PNRS: "O Recicle CEMPRE é a oportunidade para contemplar o avanço considerável que as empresas estão praticando a partir da Lei, com a elaboração de seus planos de resíduos, a intensificação dos trabalhos das cooperativas e a ações pela responsabilidade compartilhada, o que representa um significativo aumento da movimentação pela sustentabilidade" . Vilhena esclarece que a troca de experiências que ocorre no Seminário tem efeito de inspirar outras práticas, incentivando novos projetos.

Sobre o CEMPRE

O Compromisso Empresarial para Reciclagem (CEMPRE) é uma associação sem fins lucrativos que trabalha para conscientizar a sociedade sobre a importância de reduzir, reutilizar e reciclar lixo por meio de programas de conscientização. A entidade utiliza-se de publicações, pesquisas técnicas, seminários e mantém para consulta pública um rico banco de dados sobre o assunto, em sede na capital paulista. Fundado em 1992, o CEMPRE vem sendo mantido por contribuições de empresas privadas de diversos setores. Entre elas estão: AmBev, Batavo, Beiersdorf/Nivea, Braskem, Bunge, Cargill, Carrefour, Casas Bahia, Coca-Cola, Danone, Dell, Dixie Toga, Diageo, Dow, Femsa, Gerdau, Heineken Brasil, HP, Intel, Johnson & Johnsons, Klabin, McDonalds, Mondeléz, Nestlé Waters, Nestlé, Owens Illinois, Grupo Pão de Açúcar, Pepsico do Brasil, Procter & Gamble, Philips, Schincariol, SIG Combibloc, Souza Cruz, Suzano Bahia Sul, Tetra Pak, Unilever Brasil, Vale, Vivo e Walmart Brasil.

Sobre a FIMAI:

Organizada pelo grupo RMAI, que compreende a Revista Meio Ambiente Industrial, o BCB - Brazilian Carbon Bureau, e a Ambientepress Produções, a FIMAI - Feira Internacional de Meio Ambiente Industrial é o maior evento anual do setor na América Latina. Novas tendências, inovações tecnológicas, práticas ambientais bem-sucedidas e proatividade no setor socioambiental é a marca registrada dos expositores da feira, transformando o evento em um centro gerador de experiências e de negócios importantes. Concentra mais de 400 expositores nos três dias de feira e recebe visitantes do mundo todo, com circulação média de 15 mil pessoas. A edição da Feira em 2012 movimentou cerca de 1 bilhão de reais em volume de negócios.

IX Recicle Cempre

SERVIÇO:

IX Seminário de Resíduos Recicle CEMPRE - XV FIMAI (Feira Internacional de Meio Ambiente Industrial e Sustentabilida-de); de 5 a 7 de novembro de 2013

(Seminários pagos, com inscrições prévias); das 13h às 20h (FIMAI) e 9h00 às 18h00 (Recicle CEMPRE).

Centro de Convenções Expo Center Norte (Pavilhão Azul); Rua José Bernardo Pinto, *333 - Vila Guilherme - SP*

Mais informações: (11) 3917-2878

E-mail: eventos@rmai.com.br

Até que enfim vamos saber quais as empresas que tem mais Acidentes do trabalho

Ascom CSJT

A 17ª Reunião do Comitê Interinstitucional de Prevenção de Acidente de Trabalho se realizou na manhã de 2 de outubro na sede do Tribunal Superior do Trabalho - TST. O encontro foi comandado pelo desembargador Sebastião Oliveira e contou com a presença de representantes da Justiça do Trabalho, dos Ministérios do Trabalho e Emprego - MTE, Saúde - MS e Previdência Social - MPAS, do Ministério Público do Trabalho - MPT, Advocacia Geral da União - AGU, INSS e Fundacentro.

A pauta de discussão foi extensa. No início do encontro, foi confirmada a informação de que o Ministério da Previdência Social irá divulgar uma lista com as empresas que mais causam acidentes de trabalho no país. A notícia já havia sido anunciada pelo próprio ministro da Previdência Social, Garibaldi Alves Filho, na abertura do II Seminário Nacional de Prevenção de Acidentes de Trabalho, realizado em setembro no TST.

Em seguida, o grupo passou a discutir os itens da pauta, a começar pelas seguidas vitórias que a União tem conseguido na Justiça em sede de ações regressivas contra empregadores que causam acidentes de trabalho. Trata-se de maneira de o Estado retomar do particular o que gastou com o trabalhador lesionado.

Os presentes também falaram sobre a ratificação da Convenção 187 da Organização Internacional do Trabalho (OIT), que dispõe sobre a estrutura de promoção da segurança e saúde no trabalho. Atualmente, o projeto se encontra no MTE. Assim que o ministro, Manoel Dias, assiná-lo, ele seguirá para a Casa Civil, para que seja dada continuidade ao processo de ratificação.

Além disso, falou-se sobre a aplicação da vedação de concessão ou renovação de quaisquer empréstimos ou financiamentos pelo BNDES a empresas da iniciativa privada cujos dirigentes sejam condenados por assédio moral ou sexual, racismo, trabalho infantil, trabalho escravo ou crime contra o meio ambiente. Tal dispositivo encontra-se no Artigo 4º da Lei 11.948, de 16 de junho de 2009.

Visita ilustre

A reunião foi prestigiada rapidamente pelo presidente do TST e do Conselho Superior da Justiça do Trabalho (CSJT), ministro Carlos Alberto Reis de Paula. "Vim prestigiar o encontro dos senhores por um motivo simples: este programa [Trabalho Seguro] só tem a crescer, e ele depende muito de vocês", afirmou o presidente.

Após sua saída, a pauta de discussões foi retomada. Na sequência, os participantes ainda abordaram outros tópicos, como: a vedação de leilão judicial de máquinas e equipamentos que descumpram a NR 12 (que estabelece os procedimentos obrigatórios e normas sobre proteção de máquinas e equipamentos) e a criação de Varas do Trabalho Especializadas em acidentes de trabalho.

A próxima reunião do Comitê está agendada para ocorrer em 5 de dezembro de 2013, às 9h, também na sede do TST, em Brasília.

#

Fonte: Fonte: Ascom CSJT
www.protecao.com.br

epi.com@ig.com.br
EPI.com
Equipamento de Segurança
Comércio de Equipamentos de Proteção Individual
TREINAMENTOS: Trabalho em Altura; Operador de Empilhadeira; NR-10; Operador de Ponte Rolante; Laudo de Compressores; CIPA; Operador de Guincho
(18) 3301-1514

ASOMED
MEDICINA DO TRABALHO
Segurança do Trabalho – Medicina Ocupacional
Exames Complementares – Treinamentos
(18) 3305-8004 – 3608-7491
asomedm@terra.com.br
Rua Tupinambás, 310 – Araçatuba - SP

ESGALHA
SISTEMAS CONTRA INCÊNDIO
(18) 3301-9320
Venda e Manutenção de: Extintor, Hidrante, Alarme Contra Incêndio, Iluminação de Emergência, detecção e Sprinkler.
Projeto para Bombeiro com Assessoria Técnica Especializada
Cursos de Formação Brigada de Incêndio com Certificado e Apostila
esgalha.sistemas@terra.com.br
esgalha.projetos@terra.com.br
(18) 3301-9322
Av. Prestes Maia, 2.860 – Araçatuba – SP

MC
EQUIPAMENTOS DE PROTEÇÃO
O EPI QUE VOCÊ PRECISA
(18) 3652-9703
Avenida Bento da Cruz, 39
PENÁPOLIS E REGIÃO

Por onde anda o Presidente?

Marcos Antonio de Almeida Ribeiro
SINTESP
Sindicato dos Técnicos de Segurança do Trabalho no Estado de São Paulo

Por Sofia Jucon

SINTESP participa de ato em São Paulo como parte da Jornada Mundial pelo Trabalho Decente

Com o lema "SINTESP sempre presente", o presidente Marquinhos participou nesta segunda-feira, dia 7 de outubro, do "Ato pelo Trabalho Descente", ocorrido em frente a distribuidora de veículos Nissan, na Radial Leste, São Paulo, SP. O ato foi uma iniciativa das centrais sindicais brasileiras como parte da Jornada Mundial pelo Trabalho Decente, ocorrida neste dia em todo o mundo.

No dia 7 de outubro, se comemora o Dia Mundial do Trabalho Decente e desde 2008 as Organizações que atuam na defesa do trabalhador recordam a necessidade da promoção de Trabalho Decente e Digno e defendem a garantia dos direitos trabalhistas já conquistados. No Brasil, entre as entidades participantes estavam a Força Sindical, a CUT - Central Única dos Trabalhadores e a UGT - União Geral dos Trabalhadores, que são filiadas à Confederação Sindical Internacional. De acordo com os organizadores, os atos foram articulados com a OIT - Organização Internacional do Trabalho.

Marquinhos, como representante da categoria dos Técnicos de Segurança do Trabalho, destacou a importância do ato para promover o trabalho decente para o nosso trabalhador brasileiro.

SINTESP

O SINTESP, através de seu presidente, Marquinhos, apoiou o ato das centrais sindicais pelo trabalho decente

Marquinhos visitou a sede do Sindicato dos Comerciários

No dia 4 de outubro, o presidente Marquinhos visitou a sede do Sindicato dos Comerciários, no Anhangabaú, centro de São Paulo. Na oportunidade ele aproveitou para visitar a amiga e companheira Cleonice Caetano, secretaria Nacional de Saúde e Segurança no Trabalho da UGT e diretora do Sindicato dos Comerciários de São Paulo.

SINTESP

Marquinhos e Cleonice, durante visita na sede dos Comerciários

SINTESP

Técnicos de Segurança do Trabalho; receba toda quinta-feira edições de "Norminha" gratuitamente em seu e-mail de preferência:
Basta enviar seu nome completo, sua função, nome de sua cidade/estado e o endereço do e-mail em que deseja receber as edições
contato@norminha.net.br

Realizada em Rio Preto (SP) a 14ª Mega Sipat

Foi realizado no último dia 02/10/2013 a 14ª Mega Sipat organizada pelo Sinduscon da Regional São José do Rio Preto. O evento aconteceu no Teatro do SESI de São José do Rio Preto-SP.

Considerado o maior evento de saúde e segurança do trabalho da construção civil paulista, o evento é realizado pelo SindusCon-SP em parceria com a Fiesp, Sesi-SP, Senai-SP, e Seconci-SP e conta ainda com o apoio institucional de diversas entidades e patrocinadores.

A proposta do evento foi agrupar em um mesmo espaço frentes de trabalho de vários canteiros de obra diferentes, ajudando a reciclar o conhecimento de um número maior de trabalhadores da construção civil, o destaque principal é, sem dúvida, a conscientização dos participantes e a reflexão promovida entre eles para uma efetiva mudança de comportamento, priorizando a qualidade de vida e a responsabilidade social.

O trabalhador da construção civil é a peça fundamental do programa, cada trabalhador presente à Megasipat torna-se um multiplicador das boas práticas de prevenção de acidentes em uma empresa.

O evento promove conteúdos afinados com o perfil dos trabalhadores da construção civil e capazes de aumentar sua auto-estima, as atividades são realizadas por uma equipe multidisciplinar composta por médicos, fisioterapeutas, nutricionistas, assistentes sociais, técnicos de segurança do trabalho e meio ambiente, ambientalistas, educadores e atores, a Megasipat ainda complementa estas ações com a realização de exames médicos laboratoriais, ginástica laboral, palestras educacionais, debates, oficinas, apresentações cênicas, dinâmicas e sorteio de brindes.

No término do evento, o trabalhador e empresa à qual ele pertence recebem certificados de participação.

Outubro Rosa alerta para risco de câncer de mama

Um dos alertas do Outubro Rosa, iniciativa que ocorre em diferentes cidades pelo mundo, é que o câncer de mama é o tipo mais comum entre as mulheres. O Movimento Outubro Rosa foi criado nos Estados Unidos na década de 90 do século passado e se espalhou pelo mundo. A iniciativa chegou ao Brasil em 2002, com a iluminação em tom rosa do Mausoléu do Soldado Constitucionalista, em São Paulo.

Segundo o Ministério da Saúde, anualmente surgem cerca de 50 mil casos de câncer de mama no país. Somente em 2011, houve 13.225 vítimas da doença. Para estimular a detecção precoce do câncer de mama, o ministério lançou uma campanha de conscientização sobre o tema, como contribuição para as ações do Outubro Rosa. A orientação para as mulheres com mais de 40 anos é fazer o exame clínico uma vez por ano.

Acesso de mulheres entre 50 e 69 anos ao exame de mamografia pelo SUS aumenta 37%

O acesso de mulheres entre 50 e 69 anos ao exame de mamografia pelo Sistema Único de Saúde (SUS) aumentou 37% entre 2010 e 2012. Este público é considerado prioritário pelo Ministério da Saúde, pois depois dos 35, a incidência do câncer de mama aumenta progressivamente.

A mamografia é o instrumento que permite a detecção precoce do câncer, pois mostra lesões em fase inicial, ainda muito pequenas, medindo milímetros. O Instituto de Câncer (Inca) recomenda que o exame seja feito a cada dois anos por mulheres entre 50 e 69 anos, ou segundo recomendação médica.

Segundo o Inca, o de mama é o segundo tipo de câncer mais frequente no mundo e o mais comum entre as mulheres, respondendo por 22% dos casos novos a cada ano. Se diagnosticado e tratado precocemente, os resultados são razoavelmente bons.

No total, foram feitos 4,4 milhões de mamografias pelo SUS, representando um crescimento de 26% em relação a 2010. Em 2012, o Ministério da Saúde investiu R$ 92,3 milhões para aumentar o acesso ao exame.

No Brasil, as taxas de mortalidade por câncer de mama são altas, segundo o Inca, muito provavelmente porque a doença ainda é diagnosticada em estágios avançados. No Brasil, este câncer é a segunda maior causa de morte de mulheres.

Antes dos 35 anos, a doença é relativamente rara. Acima desta faixa etária sua incidência cresce rápida e progressivamente. Em 2010, morreram 12.705 mulheres e 147 homens em decorrência do câncer de mama. Em 2011, foram 13.225 mortes pela doença.

Segundo o Inca, evitar a obesidade, por meio de dieta equilibrada e prática regular de exercícios físicos, são recomendações básica para prevenir o câncer de mama, pois o excesso de peso aumenta o risco de desenvolver a doença. Segundo o instituto, a ingestão de álcool, mesmo em quantidade moderada, é contra-indicada, pois é fator de risco para esse tipo de tumor, assim como a exposição a radiações ionizantes em idade inferior aos 35 anos.

Como sintomas, o Inca alerta que podem surgir alterações na pele que recobre o seio, como abaulamentos ou retrações, inclusive no mamilo, ou aspecto semelhante a casca de laranja. Secreção no mamilo também é um sinal de alerta. O sintoma do câncer palpável é o caroço no seio, que pode ser acompanhado ou não de dor. Podem também surgir nódulos perceptíveis na axila.

Embora a hereditariedade seja responsável por apenas 10% do total de casos, mulheres com história familiar de câncer de mama, especialmente se uma ou mais parentes de primeiro grau (mãe ou irmãs) tiveram a doença antes dos 50 anos, apresentam maior risco de desenvolver o câncer. A recomendação do Inca é que esse grupo deve ser acompanhado por médico a partir dos 35 anos. #

Fonte: Agência Brasil

Uno com mulher e duas crianças capota em avenida de Araçatuba

Uso de "cadeirinha" salva vidas de crianças

Um Fiat Uno capotou em uma avenida de Araçatuba (SP) no final da tarde do último sábado, dia 05 de outubro de 2013. Duas crianças estavam em cadeirinhas no carro, que era dirigido por uma mulher de 25 anos. Ninguém se feriu com gravidade. De acordo com bombeiros, as cadeirinhas foram fundamentais para preservar as crianças.

Outro carro, um Ford Fiesta, também conduzido por uma mulher, teria batido no Uno, fazendo com que a condutora perdesse o controle e capotasse. As duas motoristas e as duas crianças foram socorridas pelo Samu (Serviço de Atendimento Móvel de Urgência), com ferimentos leves.

Fotos de www.aracatubanews.com

UNO ficou com rodas para cima

Mesmo de "ponta cabeça" cadeirinhas bem ajustadas preservaram a vida das crianças.

Detalhe da Cadeirinha que protegeu as crianças no acidente.

Fica o alerta e o exemplo. É necessário o uso de acessórios de segurança nos veículos, mesmo que você vai dar um pequeno passeio pelas vias de sua cidade. #

Encontro Nacional de Recursos Humanos será em Maringá

Acelerar para competitividade: O desafio humano

O evento será realizado em 07/11/2013 das 08h00 às 18h00 no Metrópole Bristol Hotel - Av. Quinze de Novembro, 462 – Centro de Maringá (PR).

A programação do encontro será:

Renato Bernhoeft - Fundador e Presidente do Conselho de Sócios da hoft - bernhoeft & Teixeira, com o Tema: "Sucessão e Continuidade da empresa Familiar - Construindo o futuro";

José Roberto Marques - Presidente do Instituto Brasileiro de Coaching – IBC com o Tema: "Coaching: Inovando a Gestão de Pessoas";

Dr. Ozires Silva - Fundador da Embraer, Ex Presidente da Petrobras e atualmente é Reitor da Unimonte com o Tema: "Desafios da Liderança Empreendedora";

Silvio Celestino - Considerado uma das amiores autoridades em Gestão de Liderança no Brasil e no exterior com o Tema: "Inovação: o grande diferencial".

Detalhes:

Associados da ACIM, ABRH/PR e assinantes do Jornal O Diário também tem direito a valores de associados.

Informações: (43) 3341-0310
atendimento@abtdpr.com.br #

META
ASSESSORIA EM SEGURANÇA E MEDICINA DO TRABALHO
Rua Major Mendonça, 375 – Araçatuba – SP
(18) 2103-3757
SEGURANÇA: PPRA; LTCAT; PPP; PCMAT; APR; PPR; PCA e Outros
SAÚDE: PCMSO; Exame Clínico (ASO); Acuidade Visual Simples; Audiometria; ECG; EEG; Espirometria e outros.
CURSOS: Curso trabalho em altura NR 35; Curso para espaço confinado; Curso NR 10; Curso CIPA; Brigada de incêndio e outros.
Rua Minas Gerais, 668 – Andradina – SP
(18) 3723-6516

epi.com@ig.com.br
EPI.com
Equipamento de Segurança
Comércio de Equipamentos de Proteção Individual
TREINAMENTOS: Trabalho em Altura; Operador de Empilhadeira; NR-10; Operador de Ponte Rolante; Laudo de Compressores; CIPA; Operador de Guincho
(18) 3301-1514

ASOMED
MEDICINA DO TRABALHO
Segurança do Trabalho – Medicina Ocupacional
Exames Complementares – Treinamentos
(18) 3305-8004 – 3608-7491
asomedm@terra.com.br
Rua Tupinambás, 310 – Araçatuba - SP

VECTRA
Uniformes profissionais e vestimentas de segurança NR-10
Assessoria Técnica
(11) 98433-6261 - (18) 9117-6952
Caio Cachoni
Coordenador de Vendas

MC
EQUIPAMENTOS DE PROTEÇÃO
O EPI QUE VOCÊ PRECISA
(18) 3652-9703
Avenida Bento da Cruz, 39
PENÁPOLIS E REGIÃO

Senac São Paulo participa da 4ª edição do Salão do Livro de Presidente Prudente

O Senac Presidente Prudente (SP) e a Editora Senac São Paulo (EDS) confirmam participação no 4º Salão do Livro, que será realizado no Centro de Eventos IBC, de 17 a 27 de outubro. Em espaço próprio, a editora disponibilizará diversos livros, que englobam temas como comunicação e artes, cultura, design, didáticos, gastronomia, meio ambiente, moda, beleza e turismo. Obras recentes, como Misturando Sabores, Bahia Bem Temperada, Herança Compartilhada, Sou Barista, além de outras publicações do catálogo, serão comercializados com 30% de desconto para o público em geral. Colaboradores do Senac/Sesc e alunos do Senac poderão adquirir as publicações pela metade do preço.

Organizado pela Prefeitura de Presidente Prudente, por meio da Secretaria Municipal de Cultura e Turismo; em parceria com a Secretaria Municipal de Educação, Instituto Nacional para a Literatura (INLC) e Cultura e Associação Nacional de Livrarias (ANL), o salão tem entrada franca e conta com uma série de atividades paralelas que atraem estudantes e público de diferentes idades. A expectativa é de que cerca de 100 mil pessoas visitem o salão.

O evento conta com aproximadamente 40 mil títulos expostos e a visitação de alunos e professores das instituições de ensino da cidade e região. Além dos livros, o Salão do Livro conta com batepapo com autores, espaço infantil, biblioteca móvel, praça de leitura, intervenções artísticas, exposições, teatro, sarau, palestras, oficinas e lançamentos. O evento funcionará de segunda a sexta-feira, das 9 às 21 horas, e aos sábados e domingos das 14 às 22 horas, totalmente gratuito

Serviço: Data: 17 a 27/10, das 9 às 21 horas, de 2ª a 6ª e das 14 às 22 horas, aos sábados e domingos;
Local: Centro de Eventos do Instituto Brasileiro do Café (IBC)
Endereço: Rua Hugo Lacorte Vitale, 46 - Vila Furquim
Informações:
www.salaodolivropp.com.br

#

São José do Rio Preto (SP)

Dia das Crianças é celebrado no Sesc com espetáculo vencedor de 2 prêmios nacionais

Além de Felizardo, da Banda Mirim, guitarrista do Sepultura promove bate-papo com jovens no domingo

DIA 12. Sábado

O Dia das Crianças não será deixado de lado pelo Sesc de São José do Rio Preto (SP). Neste sábado, a Unidade promove, no palco do Ginásio, às 16h, o espetáculo ***Felizardo***, vencedor do prêmio APCA de 2005 na categoria "Melhor musical infantil" e do prêmio Coca-Cola, também em 2005, na categoria "Melhor trilha sonora infantil". Com texto e direção de Marcelo Romagnoli, a Banda Mirim apresenta a personagem Aurora, uma menina esperta de seis anos, e seu amigo imaginário Felizardo, que viajam pelos mundos da natureza e folclore, onde não existe tempo nem idade. Os ingressos para o espetáculo podem ser adquiridos gratuitamente na Central de Atendimento do Sesc a partir das 15h.

Um pouco mais tarde, às 17h, o grupo ***Samburbano*** apresenta uma interessante mistura rítmica e harmônica com arranjos inovadores, mas mantendo as características do velho e bom samba. O show é parte integrante do projeto SAMBADOSesc, é gratuito e vai até às 18h30 no palco da Comedoria do Sesc. É só chegar.

À noite é a vez do projeto musical ***Suíte Cabocla***, que reverencia a tradição da viola caipira com acompanhamento de instrumentos clássicos como o violino e o violoncelo. Idealizado por Renato Gagliardi, o projeto é realizado pelo Governo do Estado de São Paulo e será apresentado no sábado, às 20h, no Teatro do Sesc, gratuitamente. Os ingressos começam a ser distribuídos às 19h na Central de Atendimento.

DIA 13. Domingo

Como de costume, o Sesc apresenta neste domingo, às 15h30, um divertido espetáculo infantil. Desta vez, a peça ***Palhaça Rubra em: Show de Variedades da Mesma Coisa*** conta com a plateia para inspirar composições musicais de improviso, dançar coreografias em massa, participar de mágicas escalafobéticas e ajudar a Palhaça Rubra a sair de enrascadas planejadas e provocadas pelos seus compadres: o Amado Gorila e Pelanca, O Mágico Charlatão. Os ingressos começam a ser distribuídos a partir das 14h30 na Central de Atendimento.

Os jovens também aproveitam a programação do Sesc neste fim de semana, desta vez pela mostra ***(Im)pulso 2013***. O projeto, que vai promover um festival com 16 bandas estudantis no palco do Sesc no dia 23 de novembro, inicia a série de atividades formativas musicais neste domingo, com um batepapo com o guitarrista do Sepultura, ***Andréas Kisser***, às 16h, de graça. Kisser aborda a sua trajetória em uma das principais bandas de rock do brasil, contando suas experiências como artista e narrando as dificuldades e os prazeres de sua carreira. Para participar, basta se inscrever na Central de Atendimento.

Mais tarde, às 17h, Cristiane Aere apresenta seu show infantil ***Música Encantada***, no palco da Comedoria. Aere, experiente em ministrar aulas de "Musicalização Infantil" e "Técnica Vocal", propõe um show dinâmico, fazendo com que as crianças interajam cantando, dançando e se movendo conforme a música para no final, se unir a elas em brincadeiras de roda e trenzinho. O show também é gratuito e aberto a todo o público. #

Sesc Rio Preto: Avenida Francisco das Chagas Oliveira, 1333, Chácara Municipal – São José do Rio Preto (SP). CEP 15.090-190. Tel.: (17) 3216 9300. Informações: www.sescsp.org.br/riopreto

RCE faz reciclagem em atendimento de emergência

Treinamento foi realizado na unidade de Araçatuba (SP)

Fotos cedidas pelo SESMT da RCE

Foto registra encerramento das atividades em mais uma reciclagem realizada pela RCE

Colaboradores da RCE Construções Elétricas Ltda. da unidade de Araçatuba (SP), receberam reciclagem em atendimento de emergência (aplicação de primeiros socorros).

Mantendo sempre os funcionários em constante reciclagem foi ministrada uma palestra pelo corpo de Bombeiros de Araçatuba os aos funcionários do STC de Araçatuba os quais estão em constate atividades em locais energizados tendo ainda o risco adicional o trabalho em altura.

O treinamento foi desenvolvidos pelos bombeiros Cabo Rudinei Viana Rodrigues e Soldado Ronaldo Viana Rodrigues.

Vários itens do Curso de Atendimento de emergência foram lembrados e praticados durante a reciclagem. #

Com terceirização categorias tendem a desaparecer

Os riscos da terceirização - Se o PL for aprovado, diversas categorias profissionais tenderão a desaparecer.

O Projeto de Lei 4.330, de autoria do deputado Sandro Mabel (PMDB/GO), que dispõe sobre o contrato de prestação de serviço a terceiros, colocou trabalhadores e empresários em posições tão antagônicas que levaram à suspensão da votação na Comissão de Constituição, Justiça e Cidadania (CCJ) transferindo o debate para o plenário da Câmara dos Deputados que ocorreu dia 18 de setembro, através de uma audiência da Comissão Geral para discutir amplamente o tema.

Nas cinco horas de debates ficou comprovado que o conteúdo do PL 4.330 é nocivo ao interesse dos trabalhadores e do desenvolvimento econômico e social, contrariando o rumo adotado pelos governos de Lula e Dilma, que superaram a crise mundial com medidas incentivadoras de competitividade na economia, calcadas na valorização do salário mínimo e ampliando o poder de compra da população, sem cortes nos direitos trabalhistas. Além da oposição unitária das centrais sindicais, ele é rechaçado pela Ordem dos Advogados do Brasil (OAB), pela Associação Nacional dos Magistrados do Trabalho (Anamatra) e pelo governo, através do Ministério do Trabalho e Emprego (MTE). Uma das consequências mais assustadoras é que se o PL for aprovado, diversas categorias profissionais tenderão a desaparecer.

Em documento assinado por 19 dos 21 ministros, o Tribunal Superior do Trabalho (TST) adverte que generalizar a terceirização da economia provocará lesão de direitos sociais trabalhistas e previdenciários diante do risco da migração massiva para a condição de terceirizados dos trabalhadores, hoje garantidos pela CLT, reduzirá acentuadamente a renda de milhões de pessoas e diminuirá a arrecadação previdenciária e fiscal da União. Para o ministro do TST, Maurício Delgado, o PL 4330 terá efeito avassalador sobre conquistas trabalhistas sedimentadas há 70 anos com a criação da CLT, e reconhecidas pela Constituição.

De acordo com o Departamento Intersindical de Estatísticas e Estudos Socioeconômicos (Dieese), se a terceirização for ampliada, provocará o rebaixamento de salários em cerca de 30% e afetará de maneira negativa o mercado interno de consumo, comprometendo um dos principais elementos de destaque no desenvolvimento econômico e social do país.

Segundo dados do INSS, os terceirizados são os que mais sofrem acidentes de trabalho. Sua ampliação provocará uma sobrecarga significativa no Sistema Único de Saúde (SUS), já que automaticamente as demandas de atendimento se multiplicarão no INSS e no SUS. Além disso, o PL 4.330 retira a obrigação das empresas contratantes responderem solidariamente pelos direitos sonegados ao empregado terceirizado, maior prejudicado nesta trama contratual.

Nos últimos 10 anos, a população associou o crescimento econômico e a cidadania gerada pela diminuição da miséria, com mais empregos, salários e maior capacidade de consumo das famílias. A precarização vai em direção oposta aos avanços sociais e econômicos que a sociedade brasileira precisa para construir um projeto de Desenvolvimento com valorização do trabalho.

Neste contexto, a CTB considera fundamental a rejeição do PL 4330 porque, além de precarizar as condições de trabalho, a terceirização transfere empregados diretos para empresas prestadoras de serviços, pulveriza a organização do trabalho, rompe com a identidade de classe e desmobiliza os movimentos pelos direitos trabalhistas.

Guiomar Vidor - Presidente da Central dos Trabalhadores e Trabalhadores do Brasil (CTB-RS) e da Federação dos Comerciários do RS (Fecosul). #

Fonte: Zero Hora

SINDALCO
O BRAÇO FORTE DO TRABALHADOR
Araçatuba e Região
Rua Prof.ª Chiquita Fernandes, 09 - www.sindalco-ata.org.br (18)3622-2251
Empenhado sempre na busca de melhores condições e bem estar de todos associados.
José Roberto da Cunha
Presidente

dois DI
(18) 8801-3114
joice@doisdi.com
A idéia nasce da pergunta
BRANDING: Design de Marca; Papelaria; Manual de Identidade
WEB: Sites; Sistemas Administrativos; Redes Sociais
MULTIMÍDIA: Vinhetas; Animações; Representações
PRODUTO: Modelagem 3D; Embalagem; Material de PDV
(18) 8801-2115
luiz@doisdi.com
A idéia nasce da pergunta

ESGALHA
SISTEMAS CONTRA INCÊNDIO
(18) 3301-9320
Venda e Manutenção de: Extintor, Hidrante, Alarme Contra Incêndio, Iluminação de Emergência, detecção e Sprinkler.
Projeto para Bombeiro com Assessoria Técnica Especializada
Cursos de Formação Brigada de Incêndio com Certificado e Apostila
esgalha.sistemas@terra.com.br
esgalha.projetos@terra.com.br
(18) 3301-9322
Av. Prestes Maia, 2.860 – Araçatuba – SP

MC EQUIPAMENTOS DE PROTEÇÃO
O EPI QUE VOCÊ PRECISA
(18) 3652-9703
Avenida Bento da Cruz, 39
PENÁPOLIS E REGIÃO

Formação de Assistente Técnico em Perícia Judicial Trabalhista em Cascavel

Com ênfase em Insalubridade e Periculosidade, será realizado o curso de "Formação de Assistente Técnico em Perícia Judicial Trabalhista" em Cascavel (PR) nos próximos dias 11 e 12 de novembro de 2013, com carga horária de 16 horas em local a ser informado no ato da inscrição.

O curso é voltado para profissionais atuantes nas áreas da saúde, segurança do trabalho, médicos do trabalho, engenheiros de segurança do trabalho, fisioterapeutas, fonoaudiólogos, chefes de RH e preposto de empresas.

Os instrutores serão Odemiro Berbes de Faria (Advogado) e Ivomar José Mezoni (Engenheiro e Técnico de Segurança do Trabalho, perito da justiça do trabalho e federal, palestrante, professor, especialista em marketing e consultor de segurança do trabalho).

Para alunos de cursos técnicos de segurança do trabalho e técnicos filiados ao SINTESPAR, no ato da inscrição devem pagar R$350,00 e para demais profissionais a taxa é de R$700,00.

Informações mais detalhadas e inscrições pelo telefone (41) 3363-4152 e/ou sintespar@yahoo.com.br #

Viola caipira se une a instrumentos clássicos em SUÍTE CABOCLA neste sábado no Sesc

Grupo faz ensaio aberto às 15h30 e se apresenta às 20h30, no Teatro

Reverenciada na música contemporânea, a viola caipira recebe o acompanhamento de instrumentos clássicos, como o violino e o violoncelo, no pro-jeto Suíte Cabocla, apresentado na noite deste sábado, dia 12, no Sesc. Idealizado pelo músico Renato Gagliardi, o projeto, que tem o apoio do Governo do Estado de São Paulo, acontece no Teatro do Sesc, às 20h30, gratuitamente. Os ingressos começam a ser distribuídos a partir das 19h30 na Central de Atendimento.

Gagliardi criou seu trabalho com o intuito de difundir a viola caipira na música erudita, evidenciando sua pertinência como instrumento de concerto. Com a experiência de 15 anos de pesquisa sobre a musicalidade que dá voz ao homem do campo, o artista desenvolve uma série de apresentações que rompem as fronteiras entre o erudito e o popular, além de apresentar composições inéditas ladeadas por releituras de obras clássicas.

"Motivação com saúde e bom humor"
Qualidade de Vida
Fabio_lais@hotmail.com - Consultor, Palestrante, Hunting, Professor e Cronista

DIÁRIO DE UM QUARENTÃO NA ACADEMIA

(Texto extraído da internet – antigo, batido, conhecido, mas muiiiiiito real e engraçado!).

Acabei de completar 40 anos. Minha terceira esposa presenteou-me com uma semana de treinamento físico na melhor academia daqui. Bem, estou em excelente forma mas achei boa ideia dar uma malhada para diminuir a "barriguinha de cerveja". Fiz reserva com a "personal trainner" Marcinha, modelo de 26 anos e instrutora de Aeróbica. Foi-me recomendado levar um diário para documentar meu progresso, transcrito a seguir:

Segunda: Com muita dificuldade levantei-me às 6 da manhã. O esforço valeu a pena, Marcinha parecia uma deusa grega: ruiva, olhos azuis, grande sorriso, lábios carnudos e corpo escultural. Inicialmente, me fez um tour, mostrando os aparelhos. Comecei pela bicicleta. Ela me tomou o pulso, depois de 5 minutos, e se alarmou, pois estava muito acelerado. Não era a bicicleta senão ela, vestida com uma malha de lycra coladinha. Desfrutei do exercício. Ela me motiva muito, apesar da dor na barriga, de tanto encolhê-la, toda vez que ela passa perto de mim.

Terça: Tomei café e fui para a academia. Marcinha estava mais linda que nunca. Comecei a levantar uma barra de metal. Depois se atreveu a por pesos!!! Minhas pernas estavam debilitadas, mas consegui completar UM QUILÔMETRO. O sorriso arrebatador de Marcinha convenceu-me de que todo exercício havia valido a pena... era uma nova vida para mim.

Quarta: A única forma como consegui escovar os dentes, foi colocando a escova sobre a pia e movendo a cabeça para os lados. Dirigir também não foi fácil: estender os braços para mudar as marchas era um esforço digno de Hércules, doía o peito e minhas panturrilhas ardiam toda vez que pisava na embreagem. Fisicamente impossibilitado, estacionei meu carro na vaga para deficientes físicos, até por que, saí mancando...

Marcinha estava com a voz um pouco aguda a essas horas da manhã e quando gritava me incomodava muito. Meu corpo doeu inteiro quando ela me colocou um cinto para fazer escalada. Para que merda alguém inventa um treco para se escalar quando isso já está obsoleto com os elevadores? Marcinha me disse que isso me ajudaria a ficar em forma e desfrutar a vida... ou alguma dessas merdas de promessas.

Quinta: Marcinha estava me esperando com seus odiosos dentes de vampiro escroto. Cheguei meia hora atrasado: foi o tempo que demorei para colocar os sapatos.

A desgraçada da Marcinha me colocou para trabalhar com os pesos. Quando se distraiu, saí correndo e me escondi no banheiro. Mandou um outro treinador me buscar e como castigo mandou-me para a máquina de remar... me fodi, lindamente.

Sexta: Odeio a desgraçada da Marcinha. Estúpida, magrela, anêmica, chata e feminista sem cérebro! Se houvesse uma parte do meu corpo que podia se mover sem uma dor angustiante, eu partiria no meio a vaca que pariu essa desgraçada xexelenta.

Marcinha quis que eu trabalhasse meus tríceps... EU NEM SEI O QUE É ESSA POR-RA, CARVALHO!!! E se não bastasse me colocar o peso para que o levantasse, me colocou aquelas merdas das barras... A bicicleta me fez desmaiar e acordei na cama de uma nutricionista, uma idiota com cara de malcomida que me deu uma catequese de alimentação saudável, claro.

Sábado: A lazarenta da Marcinha me deixou uma mensagem no celular com sua vozinha de lésbica assumida, perguntando-me por que eu não fui. Só com a vozinha me deu gana de quebrar o celular, porém não tinha certeza se teria força suficiente para levantá-lo, inclusive para apertar os botões do controle remoto da tevê estava difícil.

Domingo: Pedi ao vizinho para ir à missa agradecer a Deus por essa semana que terminou. Também rezei para que o ano que vem, a desgraçada e infeliz da minha quarta esposa seja mais criativa e me presenteie com algo um pouco mais divertido, como um tratamento dentário de canal, um cateterismo ou até mesmo um exame de próstata.

Abraços, saúde e sucesso!

FÁBIO R. LAIS fabio_lais@hotmail.com
www.facebook.com/fabio.lais.turnover
www.facebook.com/TurnoverConsultoria

Curso Gratuito sobre Interpretação e Aplicação Prática dos Requisitos da NBR ISO/IEC 17025: 2005

O curso será desenvolvido à distância, pela Web

Organizado pelo profissional Samuel Castanon Penha Valle, está sendo ofertando um curso gratuito de "*Interpretação e Aplicação Prática dos Requisitos da norma NBR ISO/IEC 17025: 2005*" aplicáveis a laboratórios de calibração ou ensaio que será fornecido através da internet nas condições e período apresentados a seguir nos documentos disponibilizados.

http://api.ning.com/files/vLjBZXSiTsqpPOnptn3soggwno*02QDp6UUqQ0cdhtuFlqvesRzBXZLNdeJtGGn4ITFVmV9eP7uYydylc1IofryWgdahz8yC/IAP17025V_M1D1_I0_Boas_Vindas_Pgm_Info_Geral_20130914.pdf

Este curso gratuito pela web será ministrado uma única vez.

Os potenciais interessados em participar devem cumprir alguns requisitos para serem selecionados no processo seletivo, já que as vagas serão limitadas.

Estamos em plena fase de preparação e inscrição dos interessados. A planilha de informações deve ser preenchida em dupla de interessados e encaminhada para o correio em que será realizada a execução do curso: curso@valle.eti.br e dúvidas poderão ser retiradas através do *skype: Prof_Samuel.Valle* nos horarios em que se encontrar disponível.

http://api.ning.com/files/vLjBZXSiTsrSQquU6CeID*zmn1eZGjoX6OWceHjJKJyZjZaAUaPNadg-ttOSUKDKocZNoZiDFhJXaBx0vwULZY9s44YlJvVK/Dados_Todos_WEB_IAP17025_Vazio.xlsx

O curso possuirá uma carga horária de 42h de estudos e exercícios rápidos nos documentos fornecidos e, pelo menos, o mesmo número de horas para os exercícios adicionais.

Serviço:
Horário: 9 novembro 2013 às 9:00 a 31 maio 2014 às 10:30
Local: Pela WEB à distância.
Rua: Cada um participara do curso das instalações que desejar.
Cidade: Qualquer cidade.
Telefone: Skype: Prof_Samuel.Valle ou curso@valle.eti.br #

Salvador vai receber o XVI ECONTEST neste 11 de outubro

O XVI Encontro Estadual dos Técnicos de Segurança do Trabalho da Bahia, será realizado neste 11 de outubro de 2013, no Centro de Convenções da Bahia, paralelo à PreveNor.

O evento terá início às 09h10 com o "Painel sobre a situação atual e desdobramento do Conselho Federal dos Técnicos de Segurança do Trabalho - CONFETEST" a ser apresentado por Armando Henrique (Presidente da FENATEST e Diretor do SINTESP) e Adir Souza (Presidente do SINTESPAR) com os seguintes mediadores: Aristeu Lazaro Salvador (SINTESSTAL-AL), Epitamaro Nunes (SINTEST-MA) e Hildemar Cardoso (SINTEST-MA).

Na sequência será apresentado o "Painel Segurança e Saúde dos Trabalhadores da Construção Civil na Bahia" por representante do SINTRACON (Sindicato dos Trabalhadores da Indústria da Construção Civil da Bahia); por representantes do SINDUSCON (Sindicato das Indústrias da Construção Civil de Salvador); por representante do Ministério do Trabalho; por representante da Fundacentro (BA) e por Jorge Santos Silva e Sinzenando Reis (SINTESB-BA). O painel será mediado por Jaziel Aristides de Carvalho.

Para encerrar o encontro, será apresentado o "Painel sobre atuação do SINTESB-BA no Estado da Bahia e perspectivas para 2013/2014" sob o comando de Jorge Santos da Silva (Representante do SINTESB-Bahia), a ser mediado por Carlos Thadeu Morais e Andrade (Secertário Geral SINTESB-BA) e Walter Ferreira Leal (Diretor Executivo do SINTESB-BA) sob coordenação de Jaziel Aristides de Carvalho. #

Acupuntura & Saúde

Mariana Locatelli Fernandes
Enfermeira Especialista em Acupuntura
Blog: mlfacupunturaesaude.blogspot.com.br
Face: Mariana Locatelli Fernandes (Acupuntura)

Musica como Terapia

Musicoterapia é a utilização da música e dos seus elementos que a constituem como: ritmo, melodia e harmonia, por um terapeuta qualificado. Ela busca Desenvolver potenciais restaurando funções do indivíduo para que ele alcance uma melhor qualidade de vida, através da prevenção, reabilitação ou tratamento. A terapia pode ser ativa, ou seja, o próprio paciente toca os instrumentos musicais, canta, dança ou realiza outras atividades junto com o terapeuta. A forma como o profissional interage com os pacientes depende dos objetivos do trabalho e dos métodos que ele utiliza. Em alguns casos as sessões são gravadas e o terapeuta realiza improvisações ou composições sobre os temas apresentados pelo paciente. Alguns procuram interpretar musicalmente a música produzida durante a sessão. Outros preferem métodos que utilizem apenas a improvisação sem a necessidade de interpretação.

A musicoterapia, segundo os chineses, mostra que cada nota da escala pentatônica pode influenciar as emoções e o corpo, os cinco sons Gong, Shang, Jiao, Zhi e Yu são relacionados aos cinco elementos. Cada nota musical estimula um órgão ou vícera específica. Gong (Mi) são melodias suaves e estimula o estômago, baço e o pâncreas; Jiao (Dó) são melodias alegres e estimula a vesícula biliar e fígado; Zhi (Sol) são dramáticas e estimula o intestino delgado, circulação sanguínea melhorando o coração; Shang (Ré) são melodias intimistas e estimula intestino grosso e pulmões e Yu (Lá) são melodias profundas e compassivas que estimulam a bexiga e os rins.

Esta técnica pode ser associada a outras técnicas como: relaxamento progressivo, treinamento autógeno, reiki, yoga ou acupuntura.

Segundo estudiosos a música constrói uma ponte para o contato social. Na música pode-se vivenciar todo tipo de experiência emocional e social análogos às experiências de vida. Apenas o fato de poder se expressar, brincar e realizar uma atividade junto com outra pessoa já é o começo de uma jornada de grandes transformações; somado a isso o enorme poder da música de nos alcançar e mobilizar encontra-se o potencial clínico da musicoterapia. Pensem nisso!!! Curiosidades e dúvidas?? Acompanhem a coluna e tirem duvidas pelo blog ou pelo face!

Equilibrium Consultoria
Nutrição e Acupuntura
nutricao.acupuntura@gmail.com

Indústria de galvanoplastia é tema de seminário

Pesquisador da Fundacentro discute estruturação de indústrias de galvanoplastia com alunos da pós-graduação

Por ACS/DMS

O coordenador da pós-graduação e pesquisador da Fundacentro/SP, Carlos Sérgio da Silva, expôs aos alunos da pós-graduação o "Histórico do projeto de galvanoplastia: a estruturação, resultados e desdobramentos", no seminário realizado no dia 30 de setembro de 2013.

Esse projeto de segurança e higiene em galvanoplastia foi desenvolvido pela Fundacentro e parceiros, com o objetivo de avaliar o ambiente de trabalho, médica e biológica. A avaliação consistiu em verificar os sistemas de ventilação local exaustora, como os trabalhadores desenvolviam os trabalhos, além de verificar se o layout, piso, iluminação, almoxarifado e o tratamento de efluentes eram adequados.

"O propósito do projeto foi de conhecer o processo galvânico, para isso, visitamos 100 indústrias padrões em São Paulo e 23 em Osasco. Foi aplicado pela equipe do projeto um questionário técnico-administrativo, sendo que escolhemos para avaliar 22 empresas de diferentes processos galvânicos, 6 em Osasco e 16 em São Paulo", explanou o coordenador.

Avaliou-se clinicamente 461 trabalhadores e fizeram 3051 análises químicas e bioquímicas, desses estudos foram obtidos três bancos de dados. As entrevistas foram feitas de forma individual e coletiva, para traçar o perfil dos trabalhadores e isso resultou em uma história em quadrinhos "O que você precisa saber sobre qualidade de vida no trabalho".

Para ilustrar o seminário, o coordenador mostrou por meio de slides imagens dos trabalhadores nos ambientes de trabalho - relatou que os riscos encontrados nas indústrias estudadas foram de natureza física, química, biológica e ergonômica, no qual apresentaram condições de riscos à segurança e a saúde dos trabalhadores.

Para verificar as concentrações dos agentes químicos nos ambientes e estimar as doses às quais os trabalhadores estavam expostos, a equipe realizou coleta de urina de segunda a sexta-feira, manhã e tarde e exame otorrinolaringológico.

Nesses exames constatou-se que os trabalhadores, mesmo usando máscara, muitas vezes, modelos inadequados, ficavam expostos às névoas soltas no ar, no qual ultrapassava o limite de tolerância exigida pela American Conference of Govermental Industrial Hygienists (ACGIH). Já o resultado da rinoscopia, os trabalhadores apresentavam perfuração do septo-nasal.

Na avaliação otorrinolaringológica, no processo de anodização (oxidação superficial de uma peça metálica), o resultado foi de que 42,1% tinham lesões iniciais e avançadas de hiperemia (excesso de sangue em qualquer parte da superfície do corpo) e rinite alérgica, 38,6% apresentavam lesões médias e avançadas de isquemia, úlceras superficiais e profundas e perfuração do septo nasal e 19,3% o exame era normal.

Nos banhos galvânicos de cromo duro e decorativo, a porcentagem era de 72,2% lesões médias e avançadas, 16,7% iniciais e inespecíficas, 11,1% normal. O decorativo ficou com 34,4% médias e avançadas e 42,2% iniciais e inespecíficas.

No processo de zincagem, 37,5% apresentavam lesões médias e avançadas, 32,1% iniciais e inespecíficas. Nos processos diversos, 41,6% eram de lesões médias e avançadas, 35,6% iniciais e inespecíficas. No resultado geral da rinoscopia, 35,5% ficaram com as lesões médias e avançadas, 40,1% iniciais e inespecíficas e 24,4% apresentou um resultado normal.

O projeto teve vários desdobramentos e com o perfil das indústrias estudadas, a equipe da Fundacentro e parceiros apresentaram e fomentaram ações e discussões para eliminação e controle de riscos ocupacionais das indústrias galvânicas, que estão contidas nos vídeos: "Cenas da Indústria de Galvanoplastia" para o trabalhador e técnicos das galvânicas sobre os aspectos de saúde, segurança e higiene do trabalho; programa Linha Viva que recebeu o prêmio "Vladimir Herzog" por três temas de saúde ocupacional, entre eles, sobre as galvânicas; sistema de exaustão e Convenção Coletiva.

As publicações impressas sobre o tema são: História em Quadrinhos, Ventilação Local Exaustora, relatório técnico final do projeto, dois artigos técnico-científicos publicados em revistas internacionais: um sobre névoas sulfúricas e outro sobre níquel; duas teses de doutorado e duas dissertações de mestrado. #

5 problemas de saúde que podem começar pela boca

Ao falar de saúde bucal, automaticamente vem à cabeça cárie, gengivite, mau hálito. Mas a lista de doenças ligadas à boca vai muito além disso, afeta, inclusive, outras partes do corpo. Doenças cardiovasculares; partos prematuros e nascimentos de baixo peso; descontrole da diabete, são algumas das enfermidades que podem ser associadas à saúde bucal já estudadas por pesquisadores.

Diabetes

Diabéticos podem apresentar, entre outros sinais, hálito de "acetona", inflamações das gengivas e perda óssea ao redor dos dentes, feridas bucais e boca seca. Falando em números, os portadores da doença têm, aproximadamente, quatro vezes mais chances de ter inflamações das gengivas e perdas do suporte ósseo dos dentes.

O agravamento desses quadros também pode se relacionar com complicações da diabetes. É uma via de mão dupla em que uma doença pode afetar o curso da outra, ou seja, a diabetes dificulta o tratamento das doenças periodontais que, por sua vez, agravam a diabetes. "Prevenir, especialmente as infecções de boca, é o melhor remédio", diz o cirurgião-dentista Rodrigo Guerreiro Bueno de Moraes, consultor científico da Associação Brasileira de Odontologia (ABO).

A boa notícia é que é possível restabelecer a saúde bucal depois que as doenças periodontais se instalam. O primeiro passo é se informar sobre a diabetes e, principalmente, como controlá-la. Em seguida, fazer um tratamento bucal sério, além de ter cuidado diário com a boca, conforme a instrução do dentista. "Pacientes com bons hábitos de higiene bucal, visitas regulares ao dentista e providos de cuidados no controle do diabete podem ter vida normal e reabilitar-se em termos de qualidade de vida", afirma o especialista.

Doenças do coração

Um estudo realizado pela Unicamp com 180 pacientes cardíacos constatou que as pessoas com cardiopatia tinham de duas a três vezes mais problemas periodontais do que o grupo que não tinha doença coronariana. Os pesquisadores analisaram fragmentos arteriais desses pacientes e fizeram a detecção do DNA bacteriano. "Quase 60% dos nossos pacientes tinham a bactéria bucal nas artérias coronárias", diz o periodontista Fernando José de Oliveira, autor da pesquisa.

O que ocorre é que o ferimento na gengiva causado pela periodontite é a porta de entrada para a bactéria cair na corrente sanguínea. Quando isso acontece há o risco de parar no coração, o que provoca inflamação nas artérias. Esse processo pode aumentar, inclusive, os níveis de colesterol de um indivíduo.

Segundo o cardiologista e nutrólogo do HCor, Daniel Magnoni, existe um trabalho amplo de conscientização da relação entre higiene bucal e doenças do coração. "No Instituto Dante Pazzanese, o ambulatório de saúde bucal é muito ativo, com campanhas de conscientização e educação em higiene bucal", diz.

Parto Prematuro

A doença periodontal pode trazer inúmeros malefícios tanto à gestante, pelo desconforto e dor típicos desta alteração, quanto ao feto em formação. Há fortes evidências de que mães com doença periodontal têm mais chance de ter filhos prematuros (abaixo de 37 semanas de gestação) e com baixo peso (inferior a 2500 g).

"Os pesquisadores acreditam que os estímulos inflamatórios podem induzir uma hiperirritabilidade da musculatura lisa uterina, provocando contração do útero e dilatação cervical, atuando como gatilho para o parto prematuro", diz a dentista Rosana de Fátima Possobon, professora da Faculdade de Odontologia da Unicamp.

Ao avaliar saliva e gengiva de mais de 300 grávidas e comparar com os dados de seus partos, pesquisadores da Universidade de Nova York verificaram que quanto maior a incidência da bactéria actinomyces, principalmente no terceiro trimestre da gestação, maior o risco. Ou seja, para um aumento de 10 vezes na presença da bactéria, notou-se uma redução de até 60 gramas no peso do bebê e antecipação de até dois dias no parto.

Impotência

Um estudo feito pela Universidade Inonu, na Turquia, concluiu que pessoas com gengivas inflamadas são três vezes mais propensas a ter problemas de ereção. Participaram da pesquisa 80 homens com disfunção erétil, entre 30 e 40 anos, e 82 homens sem problemas de impotência. No grupo dos que tinham a disfunção, 53% apresentavam gengivas inflamadas, contra 23% no grupo de controle.

A explicação para isso ocorrer é parecida com a endocardite - as bactérias que ficam na boca podem entrar na corrente sanguínea pela gengiva. Esses micro-organismos criam placas nos vasos sanguíneos, entupindo-os. Assim, a ereção fica mais difícil. Adicionalmente, a periodontite também bloqueia uma enzima chamada eNOS, que ajuda os homens a conseguir uma ereção.

Segundo o médico Geraldo Eduardo Faria, chefe do departamento de Sexualidade Humana da Sociedade Brasileira de Urologia, estudos mostram que metade dos homens na faixa etária entre 40 e 70 anos sofrem de algum grau de disfunção erétil que é classificada em leve, moderada ou severa. "O estudo MMAS realizado nos Estados Unidos mostrou uma incidência de 52%, sendo que a ocorrência aumenta com a idade e também está relacionada a fatores de risco", diz.

HPV

Segundo uma pesquisa feita pela Faculdade de Saúde Pública da USP com 1.475 pacientes, 72% dos casos de câncer de cabeça e pescoço apresentou o vírus HPV do tipo 16 - o mais relacionado ao desenvolvimento de câncer de cabeça e pescoço. Nas avaliações mais antiga, feitas entre os anos 1998 e 2003, o índice encontrado foi de 55%, um aumento de 17 pontos porcentuais.

"Em um trabalho científico realizado na Unifesp, em que estudamos 50 casos de câncer de boca, indicou a presença de HPV em 74% dos casos", diz o doutor Artur Cerri, coordenador da Escola de Aperfeiçoamento Profissional da APCD (Associação Paulista de Cirurgiões-Dentistas). "É fundamental que a prevenção do câncer de boca passe pela prevenção do HPV oral". #

UGT-PARANÁ promove curso prático de rescisão trabalhista

Por: Mario de Gomes - Fotos: MGS/UGT

A UGT-PARANÁ, realizou o 1º Curso Prático de Rescisão Trabalhista, em Curitiba (PR), nos dias 1 e 2 e outubro de 2013, com a presença de 40 participantes, dentre empregados dos sindicatos filiados à UGT e dirigentes sindicais. O curso, ministrado pela professora Christina Pila, teve a duração de 16 horas e abordou os vários temas pertinentes ao processo de rescisão de contrato e homologação sob responsabilidade da entidade sindical.

A procura pelo curso chamou a atenção dos dirigentes da UGT-PARANÁ. "Sabemos que os homologadores sindicais têm, na prática diária, um confronto com variantes de cálculos e minúcias pertinentes à cada convenção coletiva. Isso exige um alto grau de conhecimento e atualização constante nas regras de rescisão contratual", disse o presidente da UGT-PARANÁ, Paulo Rossi. Ele lembrou ainda que esse curso será levado às outras regionais da UGT, como forma de facilitar a participação e integração dos sindicatos das diversas categorias filiadas à central. Rossi destacou a visão de gestão sindical do presidente do SINTRACOOSUL - Sindicato dos Trabalhadores em Cooperativas da Região Sul do Paraná (filiado à UGT), Joel Martins, que também é vice-presidente da central e foi quem sugeriu a criação do curso.

Ao falar para os alunos dessa primeira turma de homologadores, Joel Martins lembrou da sua experiência sindical e de quanto esse curso levou de conhecimento à equipe do SINTRACOOSUL. Por sua vez, o secretário de Formação Sindical, Alvacir Miguel Balthazar, presidente do SINDIFER - Sindicato dos Ferroviários do Paraná e Santa Catarina (filiado à UGT), falou da iniciativa da UGT em promover cursos de qualificação aos dirigentes sindicais e aos funcionários dos sindicatos e da sua vivência frente ao sindicato. "Na categoria dos ferroviários temos muitas especificidades que têm de ser analisadas e conferidas, pois é muito comum pegarmos cálculos totalmente equivocados, e coincidentemente em todas as vezes, os valores eram menores para os trabalhadores. Outra questão importante é quanto à necessidade de se observar as ressalvas nos termos de rescisão, pois um erro do homologador poderá trazer uma grande dor de cabeça para a própria entidade sindical", falou Balthazar.

Outro ponto levantado pela direção da UGT-PARANÁ foi a escolha da professora Christina Pila. Ela é advogada, com mais de 20 anos de experiência na área trabalhista e previdenciária. No conteúdo programático os participantes puderam fazer uma reciclagem sobre a legislação trabalhista, enfocando em situações importantes para a rescisão contratual como férias, décimo terceiro, médias de horas extras, comissões, reflexos em DSR e também em outras verbas rescisórias; e tiveram oportunidade também de efetuarem na prática homologações de rescisões contratuais para melhorar suas atuações.

Cristina Viana, uma das participantes do curso, elogiou a iniciativa da UGT-PARANÁ em promover o treinamento dos funcionários e dirigentes dos sindicatos filiados à central. "A UGT-PARANÁ está mais uma vez de parabéns por se preocupar em qualificar seus dirigentes sindicais e a equipe funcional que é a responsável pelas ações administrativas das entidades. Volto para o meu local de trabalho com a certeza de que poderei contribuir ainda mais na defesa dos direitos dos trabalhadores", disse.

"Sem dúvidas estão de parabéns todos os participantes que estiveram nesses dois dias empenhados na atualização dessas questões tão importantes para a rotina sindical, acompanhando o processo de rescisão contratual", disse Iara Freire, secretária Geral da UGT-PARANÁ, ao fazer a entrega dos certificados aos participantes.

Dirigentes da UGT-PARANÁ: Rogério Kormann (D), Joel Martins, Alvacir Balthazar e Paulo Rossi com a professora Christina Pila, deram as boas-vindas a essa primeira turma do curso de rescisão e homologação

Além de trabalhadores em sindicatos, diversos dirigentes sindicais atualizaram conhecimentos trabalhistas, entre eles o companheiro Remi Stelmach, diretor da FECEP-Federação dos Empregados no Comércio do Estado do Paraná, Mario Luiz Cordeiro, presidente do SEESSI-Sindicato dos Empregados em Estabelecimentos de Serviços de Saúde de Irati e Dalva Maria Selzler, do SINDESAUVEL- Sindicato dos Empregados em Estabelecimentos de Serviços de Saúde de Cascavel e Região. #

SINDALCO
O BRAÇO FORTE DO TRABALHADOR
Araçatuba e Região
Rua Prof.ª Chiquita Fernandes, 09
www.sindalco-ata.org.br (18)3622-2251
Empenhado sempre na busca de melhores condições e bem estar de todos associados.
José Roberto da Cunha
Presidente

(18) 3641-8015
MultSeg
Birigui e Região
O EPI que você precisa tem aqui!
Assessoria e Consultoria
Orientações técnicas
Rua Pedro Alvares Cabral, 899

ASOMED
MEDICINA DO TRABALHO
Segurança do Trabalho – Medicina Ocupacional
Exames Complementares – Treinamentos
(18) 3305-8004 – 3608-7491
asomedm@terra.com.br
Rua Tupinambás, 310 – Araçatuba - SP

ESGALHA
SISTEMAS CONTRA INCÊNDIO
(18) 3301-9320
Venda e Manutenção de: Extintor, Hidrante, Alarme Contra Incêndio, Iluminação de Emergência, detecção e Sprinkler.
Projeto para Bombeiro com Assessoria Técnica Especializada
Cursos de Formação Brigada de Incêndio com Certificado e Apostila
esgalha.sistemas@terra.com.br
esgalha.projetos@terra.com.br
(18) 3301-9322
Av. Prestes Maia, 2.860 – Araçatuba – SP

ASOMED
MEDICINA DO TRABALHO
Segurança do Trabalho – Medicina Ocupacional
Exames Complementares – Treinamentos
(18) 3305-8004 – 3608-7491
asomedm@terra.com.br
Rua Tupinambás, 310 – Araçatuba - SP

Fisioterapia MAESTRO CARDIM
(11) 97444-0902

Reabilitação Esportiva; Fisioterapia Ortopédica; Prevenção de lesão; Pilates Studio; Acupuntura; RPG; Quiropraxia
Fisioterapeuta Marcelo Kazuaki Simplício - marcelo_ks@hotmail.com
Rua Maestro Cardim, 1259; Paraíso São Paulo/SP
(perto do metrô Paraíso)

O que é mastectomia preventiva?

É a remoção cirúrgica de um ou ambos seios para prevenir ou reduzir os riscos de um câncer de mama. Ela pode ser total ou subcutânea. No total, o médico remove todo o seio e o mamilo. Na subcutânea, ele remove o tecido mamário, mas deixa o mamilo intacto. Os médicos geralmente recomendam uma mastectomia total porque ela remove mais tecido do que uma subcutânea, dando maior proteção contra o câncer em qualquer tecido restante.

Por que uma mulher deve pensar em fazer uma mastectomia preventiva?

Mulheres com alta chance de desenvolver câncer de mama devem considerar a mastectomia preventiva como uma maneira de reduzir os riscos da doença. Entre os fatores que podem aumentar as chances estão: câncer de mama prévio, que aumenta as chances de desenvolver um novo câncer no seio oposto; histórico familiar de câncer de mama, o que faz da operação opção para uma mulher cuja mãe, irmã ou filha teve câncer de mama, especialmente se elas foram diagnosticadas antes dos 50 anos; e alteração de genes causadoras de câncer de mama, ou seja, quando há um resultado positivo em testes para mutações em certos genes que aumentam o risco de câncer de mama (como o BRCA1 ou o BRCA2).

Quão efetiva é a mastectomia preventiva na redução do risco de câncer de mama?

Os dados existentes sugerem que ela pode reduzir em cerca de 90% as chances de um câncer de mama em mulheres com risco médio e alto.

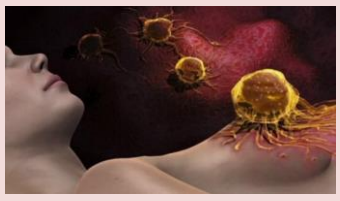

Quais são as desvantagens da mastectomia preventiva?

Como todas as cirurgias, podem ocorrer complicações como sangramentos e infecções. Além disso, a mastectomia é irreversível e pode ter efeitos psicológicos devido a mudanças na imagem corporal e perda das funções normais dos seios.

Que alternativas existem à mastectomia para reduzir o risco de câncer de mama?

Alguns médicos podem aconselhar monitoramento constante (mamogramas periódicos, avaliações regulares que incluam exame clínico dos seios por um profissional de saúde e auto-exames mensais) para aumentar as chances de detectar o câncer em estágio inicial.

Leia mais sobre esse assunto clicando **AQUI**.

#

VOCÊ QUE PROCURA INFORMAÇÕES SOBRE TRABALHO

Receba gratuitamente em seu e-mail corporativo e/ou pessoal edições da Revista Digital Norminha toda quinta-feira e fique por dentro do mundo da SST, Meio Ambiente, e tudo sobre as ações relacionadas ao trabalho.

Basta enviar seu nome completo, sua função e nome de sua cidade/estado para:

contato@norminha.net.br

Manual de Orientações Técnicas

Instrumentação

www.superguianet.com.br

Apresentar uma amostra ou o resultado de uma medição que permita estimar o risco para a saúde dos trabalhadores é a principal característica da instrumentação no âmbito da Higiene Ocupacional. Os instrumentos determinam níveis, intensidades, concentrações e volumes dos agentes físicos, químicos e biológicos.

Os valores obtidos na avaliação ambiental quantificam a exposição de trabalhadores e são comparados aos limites permissíveis ou aceitáveis. Os equipamentos devem ser portáteis para acompanhar todos os movimentos da pessoa avaliada. Também é importante que os dados de leitura sejam memorizados, pois o deslocamento está associado à mudança de intensidade ou concentração.

Algumas novidades estão surgindo como medidores de partículas voltados para a nanotecnologia, capazes de caracterizar tamanho e distribuição de aerodispersóides na ordem de 1 bilhão de vezes menores do que metro. Outro destaque é o desenvolvimento de dosímetros com microfones especiais para medir os níveis de ruído dentro do canal auditivo.

TIPOS: O mercado oferece instrumentos de medição para a maioria dos agentes físicos, químicos e biológicos.

Os instrumentos de avaliação podem ser analógicos e digitais.

Avaliam os riscos físicos como ruído, vibrações, calor, frio, radiações ionizantes e não ionizantes, iluminância; químicos como gases, vapores, poeiras, névoas, neblinas, fumos; e biológicos como fungos e bactérias.

Uma grande quantidade de agentes ambientais pode ser medida com uma variedade de equipamentos de leitura. Nesta série, está apenas uma amostra dos tipos de instrumentos. O ruído, por exemplo, está presente em quase todas as atividades, assim como a iluminação deve ser adequada em qualquer local de trabalho.

Anemômetro

Medem a velocidade do ar nos locais de trabalho

Decibelímetro ou Medidor de Nível de Pressão Sonora

Os modelos mais modernos possuem memória para armazenamento de dados, enquanto os mais simples ou antigos oferecem apenas leituras instantaneas dos níveis de ruído. É composto por microfone, atenuador, circuitos integradores e painel mostrador graduado em dB. Opera geralmente entre 30 e 140 dB. O uso para avaliar a exposição ocupacional ao ruído é limitado uma vez que obriga o usuário a calcular a dose manualmente, uma vez que a NR 15 prevê esta medição. Deve ter o calibrador como equipamento acessório.

Bomba para amostragem de gases e poeiras

Possibilita a coleta de gases, vapores, névoas, neblinas, poeiras de uma forma geral, incluindo fumos metálicos. As amostras coletadas são encaminhadas aos laboratórios para as análises químicas, com base em métodos analíticos, para quantificação das respectivas concentrações.

Detectores de gás

Medem diferentes gases e vapores presentes no ambiente de trabalho, como metano, propano e outros gases combustíveis ou explosivos, monóxido de carbono, sulfeto de hidrogênio, gases nitrosos, oxigênio, entre outros.

Podem ser instrumentos de leitura direta, com sensores eletroquímicos. Deve-se considerar que cada gás ou vapor tem necessidade de um sensor específico e calibrado para o fim desejado.

Aparelhos com um detector multifunção necessitam de correções de leitura e devem ser calibrados para cada uso.

Calibradores de Bombas

Permitem a calibração das bombas com a vazão desejada.

Dosímetro

Permite a medição de ruído com o cálculo automático da dose durante um tempo pré-determinado.

Com uso pessoal do trabalhador, avalia a dose de ruído a que está submetido durante a jornada de trabalho. É um medidor integrador dos níveis de ruído, que oferece os resultados na forma de dose (percentual) da exposição acumulativa aos sons, tendo como base um ou mais critérios de exposição previamente configurados no aparelho.

É o tipo mais adequado para avaliar a exposição ocupacional ao ruído pela NR 15.

Monitor de IBUTG (Índice de Bulbo Úmido e Termômetro de Globo)

Conhecido também como Medidor de Stress Térmico, possibilita a avaliação das condições de exposição ao calor, diretamente ou através de software, gráficos e relatórios. O IBUTG ou WBGT (original em Inglês) é uma das métodologias para determinar o risco de elevação da temperatura interna do corpo. A preferência é por instrumentos eletrônicos ao invés dos velhos tripés ou "árvores" de termômetros. Muitos aparelhos têm recursos de armazenamento de dados e outras vantagens da informática, mas deve-se tomar cuidado com as medições feitas com termômetros de globo de diâmetro diferente de seis polegadas. Isso em razão dos erros de leitura que podem ser introduzidos em ambientes com grande velocidade do ar e altas cargas radiantes.

Medidores de vibração humana

Usados para medir as vibrações transmitidas às mãos, braços e ao corpo inteiro. Ferramentas pneumáticas (marteletes, lixadeiras, serras, etc.) transmitem vibrações localizadas, às mãos e braços, enquanto veículos como empilhadeiras, tratores e grandes máquinas fora de estrada são avaliadas do ponto de vista do corpo inteiro.

Explosímetro

Para analisar atmosferas que possam conter misturas inflamáveis ou explosivas (misturas de um gás ou vapor com o ar em proporções perigosas).

Muitos aparelhos possuem alarmes para serem disparados quando for atingido um nível pré-definido de explosividade.

São para determinar o percentual do limite inferior de explosividade de gases e vapores inflamáveis ou explosivos. Se o equipamento for multiuso terá um Explosímetro e um oxímetro, e/ou detectores para gases específicos.

Higrômetro (*)

Usado para medir a umidade relativa do ar.

(*) Também chamado de Psicrômetro.

Luxímetro

Mede a iluminância (em Lux), ou seja, o fluxo de luz distribuída em uma superfície ou área.

Outros medidores

O mercado oferece outras opções de medidores. São medidores de qualidade de ar bombas para avaliação de fungos e bactérias; medidores de campo eletromagnético; medidores de luz ultravioleta entre outros.

Certificação

É importante que o equipamento atenda às normas de qualidade dos isntrumentos (IEC, ANSI e outras e às Normas específicas, com testes em laboratórios acreditados pela Rede Brasileira de Calibração do Inmetro. Oferecer estabilidade ao longo do uso, com exatidão e precisão das leituras é fundamental.

O oferecimento de treinamento em campo é um diferencial.

Revisão: Mario Fantazzini – Higienista Ocupacional, consultor especialista da DuPont Sustainable Solutions e vice-preisdente de Estudos e Pesquisas da ABHO; Super Guia 2010.

Segurança em altura

São muitas as funções em que o empregado necessita ficar em altura elevada em diversas áreas da indústria, construção civil, mineração, dentre outras. É muito importante que o trabalhador que exerce suas atividades estando sujeito a queda faça uso de um EPI adequado a este elevado risco.

As Normas Regulamentadoras Nº 6 (NR-6) e Nº 35 (NR-35) do Ministério do Trabalho e Emprego dispõem sobre e Equipamento de Proteção Individual para trabalhos em altura, e estabelecem que é preciso que o trabalhador faça uso de:

1 - Dispositivo trava-queda

a) dispositivo trava-queda de segurança para proteção do usuário contra quedas em operações com movimentação vertical ou horizontal, quando utilizado com cinturão de segurança para proteção contra quedas.

2 – Cinturão

a) cinturão de segurança para proteção do usuário contra riscos de queda em trabalhos em altura;

b) cinturão de segurança para proteção do usuário contra riscos de queda no posicionamento em trabalhos em altura.

Quanto ao cinturão de segurança, a tecnologia trabalhou a favor e hoje, além de segurança e durabilidade, este EPI se tornou mais leve e confortável do que há alguns anos. Segundo a NR-35, o cinto de segurança deve ser do tipo paraquedista e dotado de dispositivo para conexão em sistema de ancoragem.

Os sistemas de retenção são o trava-quedas ou o talabarte, que travam o impacto, impedindo a movimentação e diminuindo significativamente o risco de quedas.

De acordo com a NR-35, o talabarte e o dispositivo trava- quedas devem estar fixados acima do nível da cintura do trabalhador, ajustados de modo a restringir a altura de queda e assegurar que, em caso de ocorrência, minimize as chances do trabalhador colidir com estrutura inferior.

Também de acordo com a norma, os pontos de ancoragem devem estar acima do usuário de forma a minimizar o comprimento e o impacto de qualquer queda.

Cabe lembrar que a Constituição Federal estabelece que a redução dos riscos inerentes ao trabalho é um direito do trabalhador, razão pela qual cabe ao empregador providenciar todos os Equipamentos de Proteção para seus trabalhadores em altura.

Desde a edição 217 estamos divulgando orientações técnicas sobre uso de EPI. Veja ao lado nesta página. #

Fonte: APL equipamentos de segurança

ASOMED
MEDICINA DO TRABALHO
Segurança do Trabalho – Medicina Ocupacional
Exames Complementares – Treinamentos
(18) 3305-8004 – 3608-7491
asomedm@terra.com.br
Rua Tupinambás, 310 – Araçatuba - SP

A LOGÍSTICA REVERSA NA CONTRUÇÃO CIVIL

A construção civil é uma área que gera cerca de 50% de resíduos, cabendo aos profissionais envolvidos nesse resultado, preocuparem-se com os descartes de entulhos. Isto pode significar um "alerta de socorro" para os profissionais de logística, simultâneo a um "aviso de cuidado" aos outros profissionais envolvidos no contexto sustentável.

A reciclagem de entulhos resulta em inúmeras vantagens, sejam elas econômicas, ambientais, ou de qualidade. Algumas Prefeituras, como a de Belo Horizonte, já fazem uso desse recurso e tem gerado inúmeros retornos. Esvaziando aterros e reduzindo custos com a aquisição de materiais reciclados que têm a mesma qualidade dos não reciclados. Além de caracterizar um conceito sustentável dentro do processo logístico.

A redução de custos com a reciclagem na logística da construção civil é bastante significativa e atrativa para os empresários, para amenizar a alta carga tributária e viabilizar melhorias no fluxo operacional. Por exemplo, a areia e a brita recicladas saem em torno de 20% mais baratas e atendem aos requisitos e normas técnicas vigentes.

No caso da areia reciclada, pode ser usada para assentamento de tubulações de esgoto, para argamassas de assentamento de alvenaria de vedação em paredes, contra pisos como camada que vem antes do piso propriamente dito, blocos e tijolos de vedação.

Em relação à brita, pode ser usada para fabricação de concretos não estruturais como concreto magro, de pouca resistência e drenagens para escoamento de água. As pedras de grandes dimensões servem para obras de pavimentação e terraplenagem em processos de nivelamento de terreno.

No ano de 2009 apenas 20 empresas exploravam este segmento em todo país, tendo aumentado muito pouco até hoje. Empresas desse segmento ainda não são muito comuns devido ao preconceito dos construtores com o material, que acham que devido ao baixo custo o material reciclado é de baixa qualidade. Além disso, não há muito incentivo para construção de usinas de reciclagem devido às variações no mercado imobiliário, nos períodos chuvosos, e nas demandas flutuantes, refletindo no setor de construção civil. Dessa forma, a geração de entulhos não é homogênea em todo ano e isso pode trazer poucos lucros às empresas de reciclagem.

Algumas empresas de construção e imobiliários que usam material reciclado têm receios em divulgar seu uso com medo da desvalorização do imóvel. Resta dizer que falta conscientização por parte dos construtores e do cliente que não deveria ter preconceitos. Num típico procedimento padrão de reciclagem de entulhos, o caminhão chega à usina de reciclagem e espalha todo o material no pátio para triagem (separação) de impurezas como plástico, papelão e metais.

Tudo o que sobra vai para a máquina recicladora, denominada de triturador ou moedora, onde o material é triturado na britadeira. Após isso, o material passa por uma esteira onde mais um processo de triagem é feito, retirando os pregos com auxílio de um imã durante o processo. Na sequência, o material passa por um tipo de peneira, que separa o entulho triturado em tamanhos diferentes. Por fim, o material já pode ser utilizado em obras ou receber o tratamento adequado para uma finalidade específica, sem perda de qualidade nos resultados finais.

Fontes: UNIFACEF - CIVIL ENGENHARIA - WIKIPEDIA

Adm. Ramires Salsiano
Consultor Empresarial; Administrador, Mercadólogo, Especialista em Logística; Professor, Escritor e Colunista. www.admkt-log.com
Curta no Facebook:
https://www.facebook.com/pages/ADMKT-LOG/225225210960842

Banda RUÍDO FINO passeia pelos sons funky dos anos 60 e 70 no Sonora nesta quinta

Oficina de horta vertical, dois documentários e teatro vem sendo apresentados desde 08 de outubro em Rio Preto (SP)

Em parceria com a FDE (Fundação para o Desenvolvimento da Educação do Estado de São Paulo), o Sesc de São José do Rio Preto (SP) apresenta nesta quinta (10/10/2013) a peça Vinicius Poetinha, dramatização teatral da vida de Vinicius de Moraes, que nasceu há exatos 100 anos. O espetáculo é voltado às crianças das escolas públicas de Rio Preto, que vêm ao Sesc assistir à produção de graça. A atividade acontece no Teatro, às 14h30.

À noite tem duas atividades bem bacanas na quinta do Sesc: o documentário José e Pilar será apresentado às 20h pelo projeto SALASesc de Cinema.

A coprodução entre Espanha, Portugal e Brasil mostra dois anos da relação entre José Saramago, prêmio Nobel de literatura em 1998, com sua esposa, a jornalista Pilar Del Rio, através do casal

A sessão é gratuita, com ingressos à disposição a partir das 19h. Mais tarde, às 21h30, o projeto Sonora convida a banda são-carlense Ruído Fino a subir no palco da Comedoria do Sesc para explorar os mais diversos tipos de Funky dos anos 60 e 70, com destaque para as linhas disco, pop, soul e instrumental.

Entre as influências do grupo, estão os mestres Aretha Franklin, Já-mes Brown, Stevie Wonder, Black Rio e também os contemporâneos Jamiroquai, The Brand New Heavies, Funk Como Le Gusta, Simoninha, Max de Castro etc. O show é gratuito e aberto a todos os públicos. #

OBS:

Para que notícias de sua região possa ser divulgadas aqui nas páginas de Norminha, basta enviar release ou informações e fotos sobre os eventos.

Enviar para contato@norminha.net.br

Todas as informações voltadas para os interesses de nossos objetivos, sobre segurança, higiene e saúde ocupacional, meio ambiente, logística, nutrição e todos os assuntos relacionados para o bem do trabalhador brasileiro são bem vindas e divulgadas gratuitamente.

Contamos com vosso apoio.